



8140	57.230	0.01	+0.03▲	587.451	0.007%
4405	81.05	4.85	-2.09▼	158.037	1.501%
V17	62.985	2.07	+1.17▲	916.599	5.032%
7823	37.275	.14	+0.72▲	634.270	3.984%
3421	94.107	0.73	-0.51▼	538.01	2.416%
YT64	21.744	5.63	+3.16▲	692.36	0.657%
1897	13.361	1.32	-1.23▼	237.98	-1.03%



Inhaltsverzeichnis

Arbeitsmarkt

Kennzahlen im Überblick	2
Struktur der Arbeitslosigkeit	
Stellensuchende	3
Arbeitslose nach Geschlecht und Pensum	4
Arbeitslose nach Nationalität	4
Arbeitslose nach Altersstruktur	5
Arbeitslose nach Dauer der bisher zurückgelegten Arbeitslosigkeit	5
Arbeitslose nach Berufshauptgruppen	6
Arbeitslose nach Ausbildungsstufen	6
Arbeitslose nach ausgeübter Funktion	7
Arbeitslose nach Wahlkreisen	8
Entwicklungen im Arbeitsmarkt	
Stellensuchende und Arbeitslose	9
Arbeitslosenquoten nach Altersgruppen	10
Jugendarbeitslosenquoten	10
Langzeitarbeitslosigkeit	11
Anteil Langzeitarbeitslose nach Altersgruppen	11
Arbeitslosenquoten nach Wahlkreisen	12
Arbeitslose nach Wahlkreis und Gemeinde	13-21
Aussteuerungen	22
Kurzarbeit	23
Langzeitentwicklungen im Arbeitsmarkt	
Stellensuchende und Arbeitslose	24
Arbeitslose Schweizer und Ausländer	25

Arbeitsbedingungen

Kennzahlen im Überblick	26
Entwicklungen	
Planbegutachtungen / -genehmigungen	26
Arbeitszeitgesuche	27
Schwarzarbeit (Meldungen & Kontrollen)	27
Dienstleistungserbringer aus der EU (Meldungen & Kontrollen)	28

Erläuterungen & Definitionen

Kontaktadresse	31
-----------------------	----

Arbeitsmarkt

[\[Link zum Thema\]](#)

Kennzahlen im Überblick

Absolute Zahlen	Aktuell	Vormonat	Vorjahr	Veränderung zum			
	Apr 22	Mär 22	Apr 21	Vormonat		Vorjahr	
				absolut	in %	absolut	in %
Stellensuchende	6'269	6'638	9'164	-369	-5.6	-2'895	-31.6
Arbeitslose	3'287	3'559	5'507	-272	-7.6	-2'220	-40.3
Jugendarbeitslose	335	350	616	-15	-4.3	-281	-45.6
Langzeitarbeitslose	677	767	1027	-90	-11.7	-350	-34.1
Anzahl ukrainische Staatsangehörige mit Schutzstatus S* (am Ende des Monats bei einem RAV im Kanton Luzern angemeldet)	16	--	--	--	--	--	--

Quoten	Aktuell	Vormonat	Vorjahr	Veränderung zum	
	Apr 22	Mär 22	Apr 21	Vormonat	Vorjahr
Stellensuchendenquote	2.7 %	2.9 %	3.9 %	-0.2 %	-1.2 %
Arbeitslosenquote	1.4 %	1.5 %	2.4 %	-0.1 %	-1.0 %
Jugendarbeitslosenquote	1.1 %	1.1 %	2.0 %	0.0 %	-0.9 %

Veränderungen	Apr 22	
	Zugänge	Abgänge
Stellensuchende	671	1'043
Arbeitslose	964	1'241

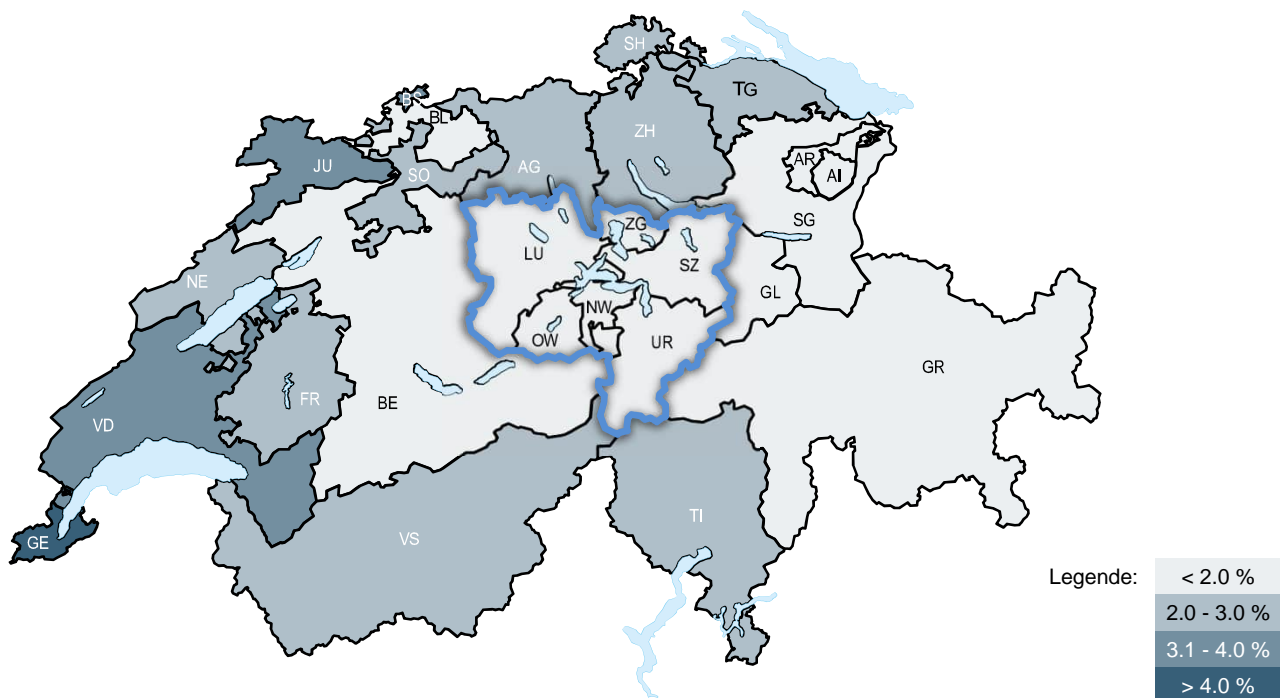

Arbeitslosenquoten Schweiz 2.3% Zentralschweiz 1.3% Kanton Luzern 1.4%

Struktur der Arbeitslosigkeit

Stellensuchende

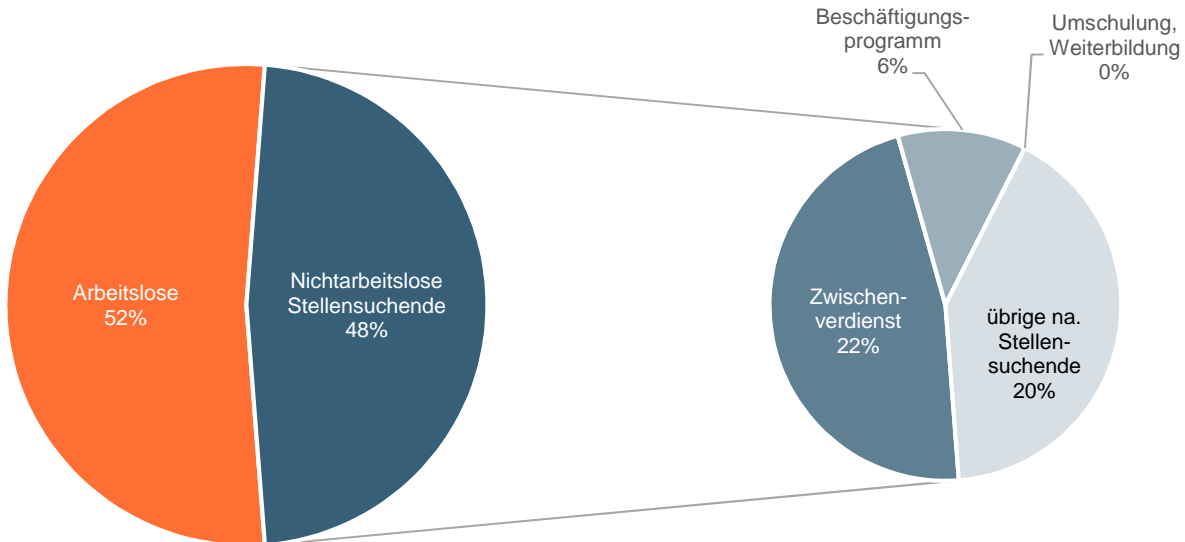

Stellensuchende		6'269
Arbeitslose		3'287
Nichtarbeitslose Stellensuchende	Beschäftigungsprogramm	353
	Umschulung, Weiterbildung	0
	Zwischenverdienst	1'397
	Übrige nichtarbeitslose Stellensuchende	1'232

Stellensuchende

Arbeitslose und nichtarbeitslose Personen, welche bei einem Regionalen Arbeitsvermittlungszentrum (RAV) registriert sind und eine Stelle suchen. Man unterscheidet Arbeitslose und nichtarbeitslose Stellensuchende.

Arbeitslose

Personen, welche beim RAV registriert sind, keine Stelle haben und per sofort vermittelbar sind. Diese Personenzahl bestimmt die Arbeitslosenquote.

Nichtarbeitslose Stellensuchende

Personen, welche bei einem RAV registriert sind, im Unterschied zu arbeitslosen Personen jedoch nicht sofort vermittelbar sind oder über eine Arbeit verfügen. Nicht sofort vermittelbar sind sie hauptsächlich, weil sie in Zwischenverdiensten oder in arbeitsmarktlichen Massnahmen sind (z.B. Programme zur vorübergehenden Beschäftigung, Schulungen / Weiterbildungen etc.) oder wegen Krankheit/Unfall und Militärdienst. Über eine Arbeit verfügen sie, weil sie sich in einem gekündigten Arbeitsverhältnis befinden, also von Arbeitslosigkeit bedroht sind und sich deswegen bereits während der Kündigungsfrist beim RAV registrieren. Die Personenzahl der nichtarbeitslosen Stellensuchenden ist nicht in der Arbeitslosenquote enthalten.

Arbeitslose nach Geschlecht und Pensum

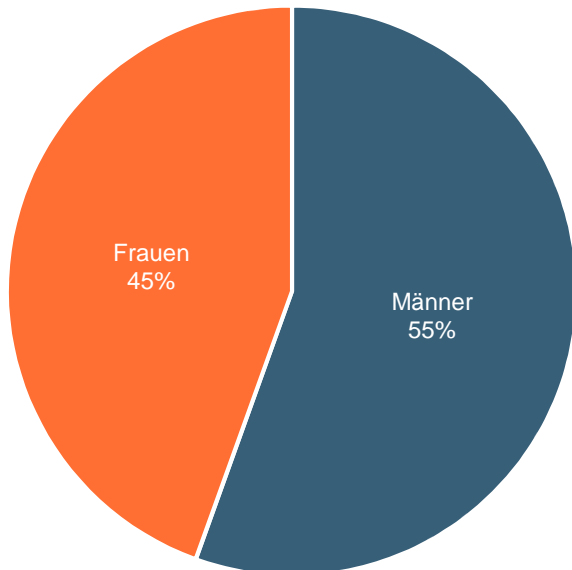

Geschlecht	Vollzeit	Teilzeit	Total
Männer	1'781	43	1'824
Frauen	1'302	161	1'463
Total	3'083	204	3'287

Arbeitslose nach Nationalität

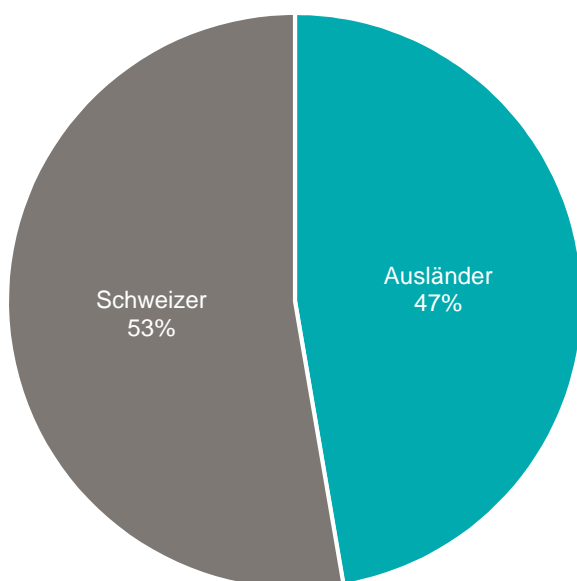

Nationalität	Arbeitslose	Arbeitslosenquote
Schweizer	1'732	0.9%
Ausländer	1'555	3.4%
Total	3'287	1.4%

Arbeitslose nach Altersstruktur

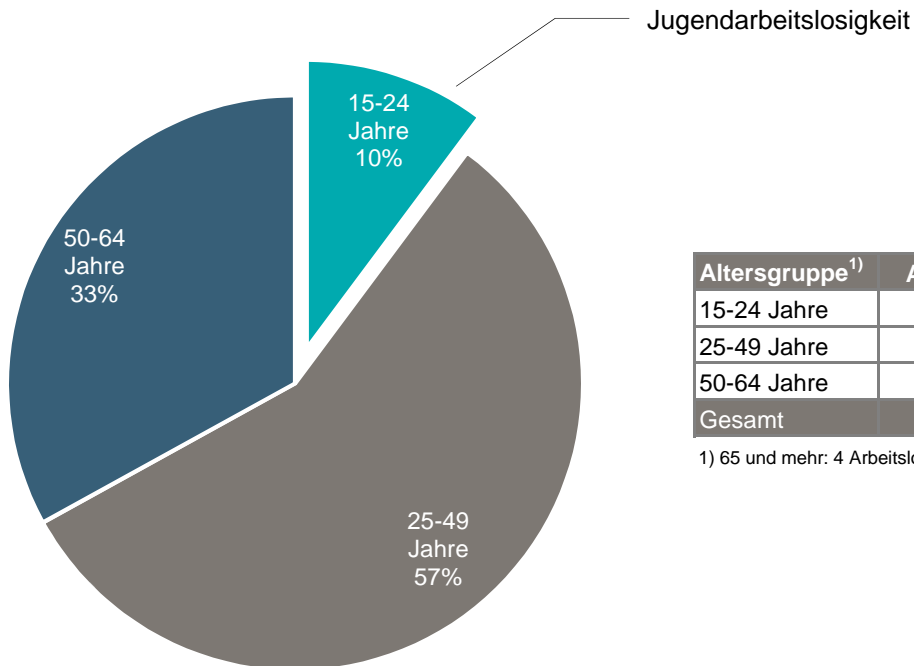

Altersgruppe ¹⁾	Arbeitslose	Arbeitslosenquote
15-24 Jahre	335	1.1%
25-49 Jahre	1'864	1.4%
50-64 Jahre	1'084	1.6%
Gesamt	3'287	1.4%

1) 65 und mehr: 4 Arbeitslose

Arbeitslose nach Dauer der bisher zurückgelegten Arbeitslosigkeit

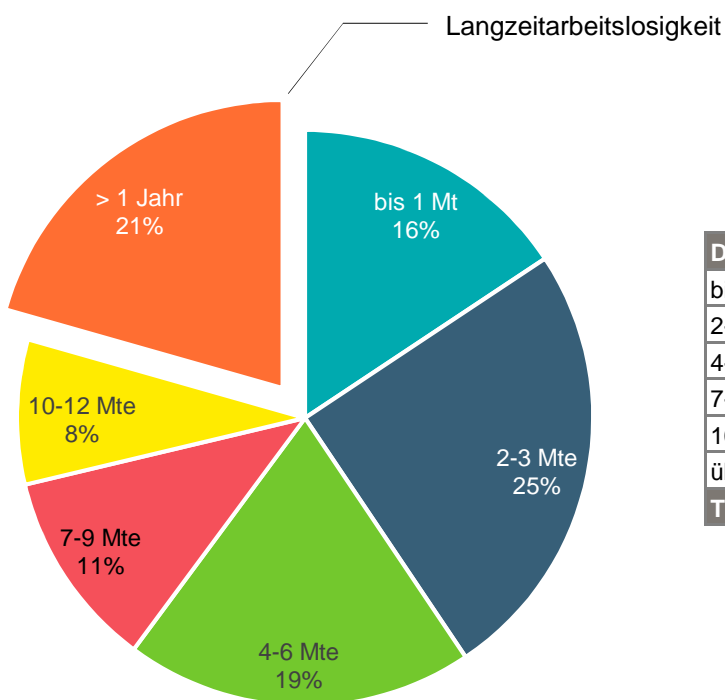

Dauer	Arbeitslose
bis 1 Monat	515
2-3 Monate	819
4-6 Monate	643
7-9 Monate	366
10-12 Monate	267
über 1 Jahr	677
Total	3'287

Arbeitslose nach Berufshauptgruppen

Ausgeübter Beruf	Arbeitslose	Veränderung zum Vormonat		
		Zugänge	Abgänge	in %
Führungskräfte	210	41	54	- 5.8
Akademische Berufe	309	82	97	- 4.0
Techniker und gleichrangige nichttechnische Berufe	403	109	133	- 4.0
Bürokräfte und verwandte Berufe	414	108	135	- 6.8
Dienstleistungsberufe und Verkäufer	637	214	256	- 6.3
Fachkräfte in Land- und Forstwirtschaft und Fischerei	6	3	2	+ 20.0
Handwerks- und verwandte Berufe	382	132	188	- 13.0
Bediener von Anlagen und Maschinen und Montageberufe	164	34	67	- 17.2
Hilfsarbeitskräfte	734	229	292	- 7.7
Keine Angaben	28	12	17	- 15.2
Total	3'287	964	1'241	- 7.6

Arbeitslose nach Ausbildungsstufen

Ausgeübter Beruf	Arbeitslose	Veränderung zum Vormonat		
		Zugänge	Abgänge	in %
Sekundarstufe I	877	246	326	- 7.7
Sekundarstufe II	1'505	477	645	- 9.9
Tertiärstufe	690	164	197	- 3.6
Keine Angaben	215	77	73	- 3.2
Total	3'287	964	1'241	- 7.6

Sekundarstufe I

Obligatorische Schule nicht abgeschlossen/abgeschlossen, Übergansausbildungen (z.B. 10. Schuljahr)

Sekundarstufe II

Anlehre, Berufslehre, Berufsmaturität, Gymnasiale Maturität, Fachmittelschule oder ähnliche Ausbildung

Tertiärstufe

Eidg. Diplom/Fachausweis, Techniker- oder Fachschule, Höhere Fachschule, Universität, Fachhochschule, Pädagogische Hochschule, ETH

Arbeitslose nach ausgeübter Funktion

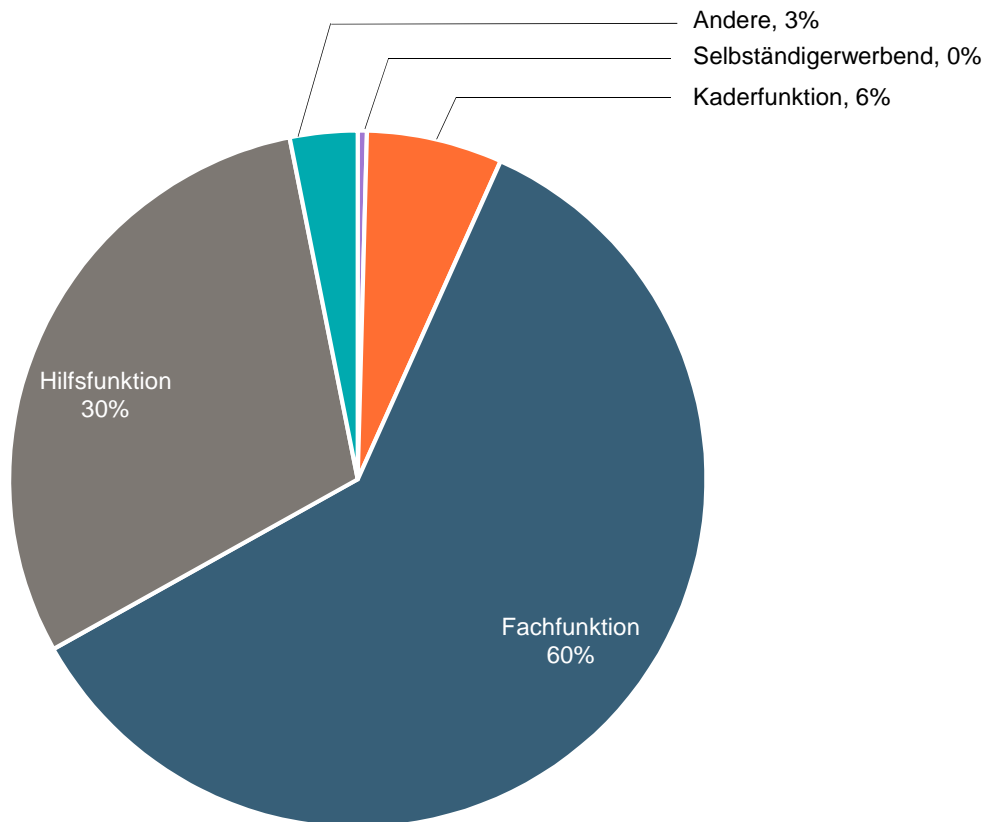

Geschlecht	Selbstständig	Kaderfunktion	Fachfunktion	Hilfsfunktion	Heimarbeit	Andere				Total
						Lernende	Schüler	Studenten	Praktikanten	
Männer	7	138	1'052	560	0	52	5	3	7	1'824
Frauen	7	69	926	425	0	20	2	3	11	1'463
Total	14	207	1'978	985	0	72	7	6	18	3'287

Arbeitslose nach Wahlkreisen

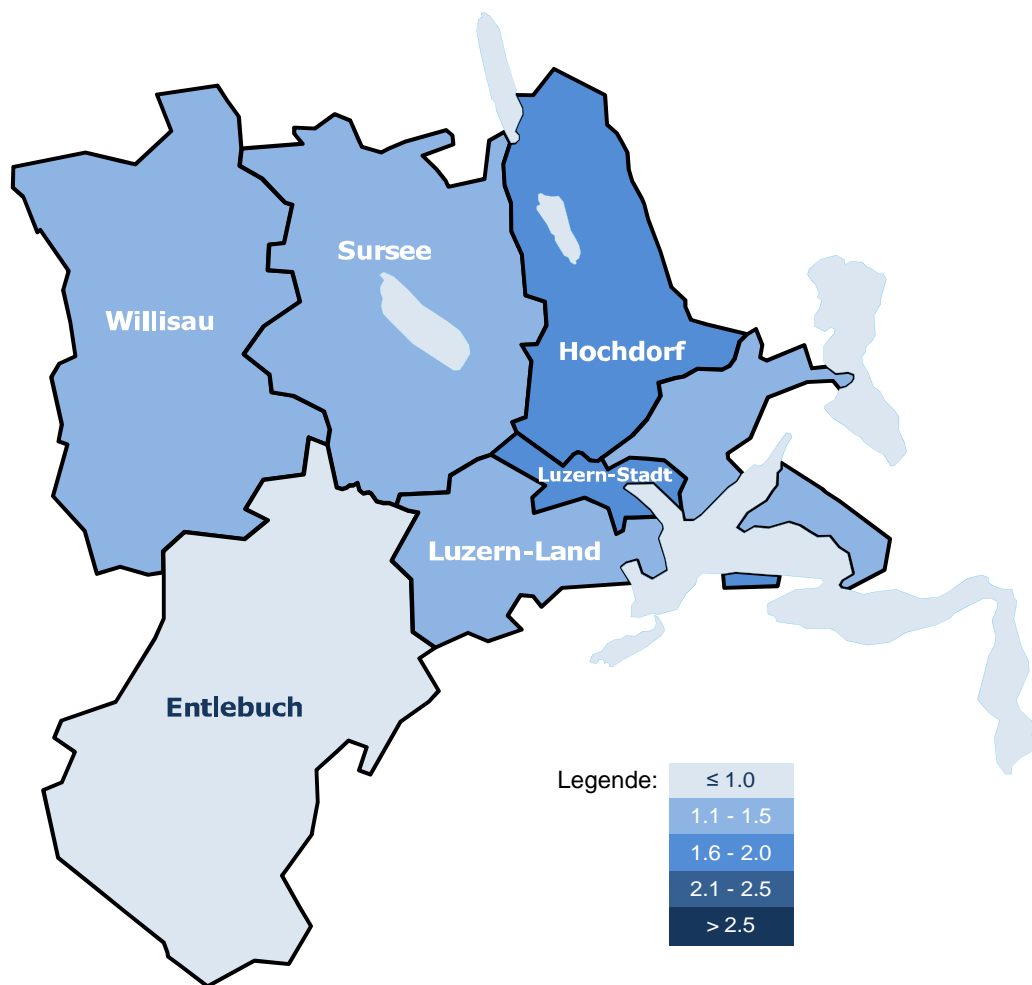

Wahlkreis	Männer	Frauen	Total	Anteil	Arbeitslosenquote
Luzern-Stadt	461	358	819	25%	1.7%
Luzern-Land	439	395	834	25%	1.5%
Hochdorf	429	310	739	22%	1.8%
Sursee	267	201	468	14%	1.1%
Entlebuch	41	35	76	2%	0.6%
Willisau	187	164	351	11%	1.1%
Total	1'824	1'463	3'287	100%	1.4%

Entwicklungen im Arbeitsmarkt

Stellensuchende und Arbeitslose

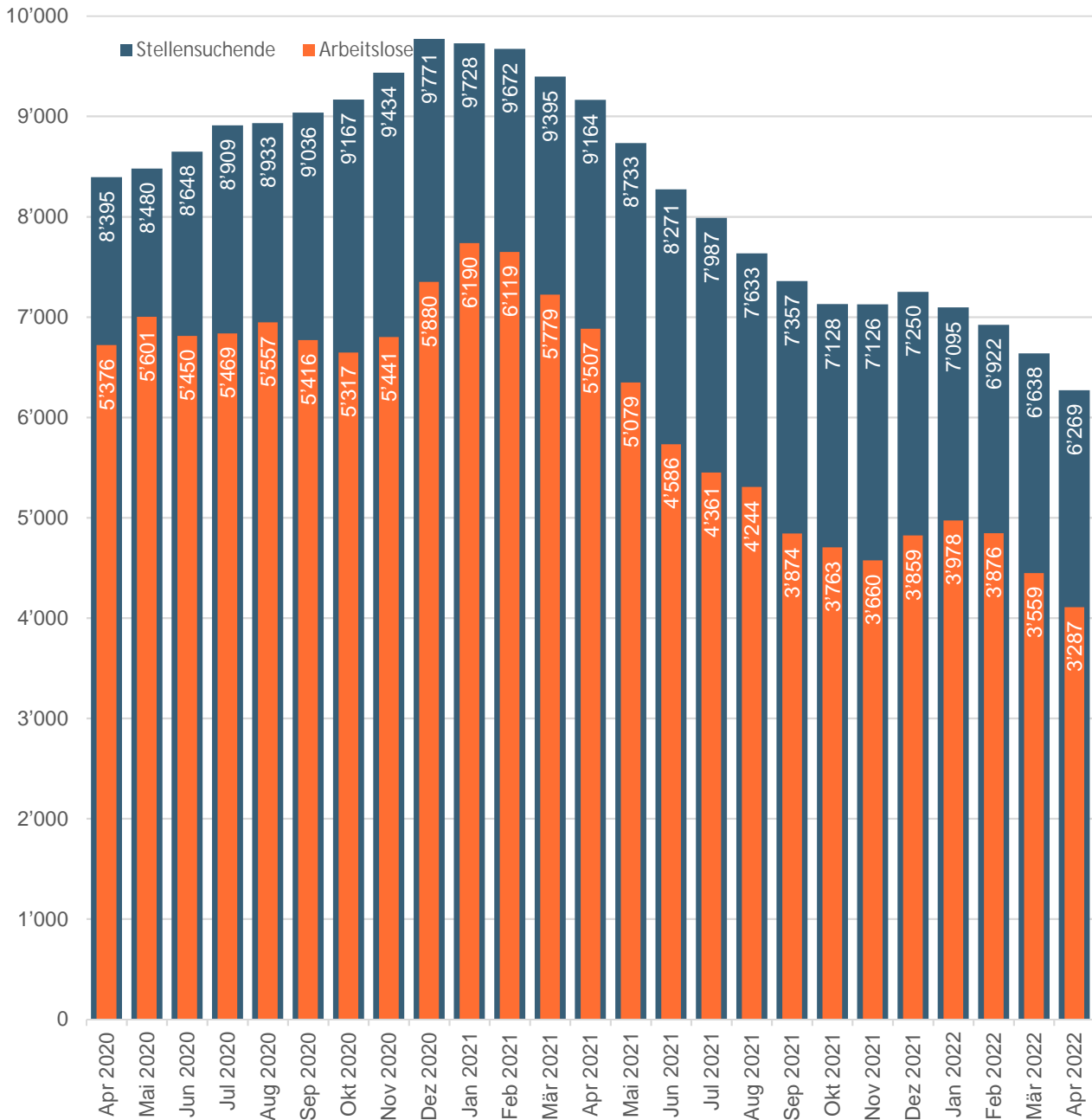

Als Stellensuchende werden alle arbeitslosen und nichtarbeitslosen Personen bezeichnet, welche bei einem Regionalen Arbeitsvermittlungszentrum (RAV) registriert sind und eine Stelle suchen.

Arbeitslose sind der Teil der Stellensuchenden, welche keine Stelle haben und per sofort vermittelbar sind. Diese Personenzahl bestimmt die Arbeitslosenquote.

Arbeitslosenquoten nach Altersgruppen

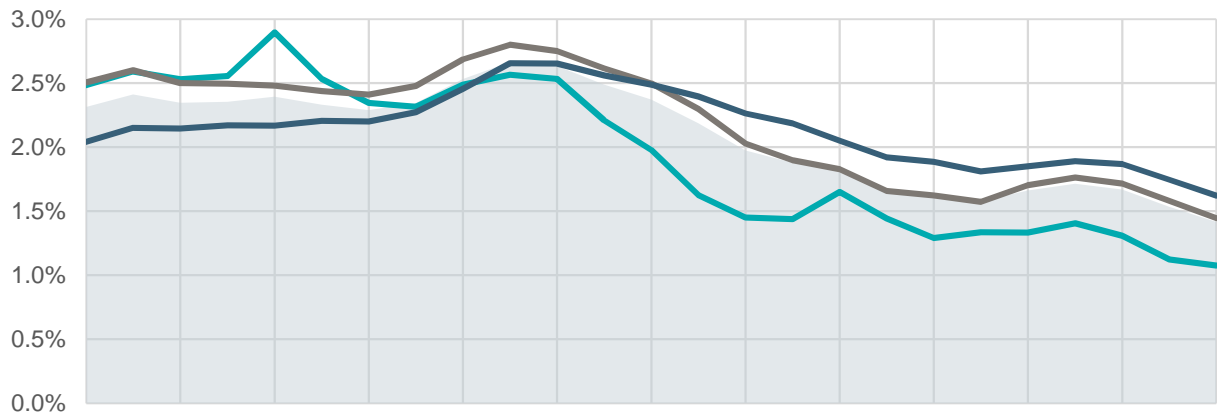

	Apr 2020	Mai 2020	Jun 2020	Juli 2020	Aug 2020	Sep 2020	Okt 2020	Nov 2020	Dez 2020	Jan 2021	Feb 2021	Mär 2021	Apr 2021	Mai 2021	Jun 2021	Juli 2021	Aug 2021	Sep 2021	Okt 2021	Nov 2021	Dez 2021	Jan 2022	Feb 2022	Mär 2022	Apr 2022
15-24 Jahre	773	807	788	796	902	789	730	721	775	799	789	688	616	506	452	448	514	449	402	416	415	438	407	350	335
25-49 Jahre	3'232	3'353	3'225	3'219	3'199	3'145	3'110	3'196	3'463	3'611	3'549	3'373	3'221	2'964	2'616	2'448	2'358	2'139	2'092	2'030	2'198	2'273	2'213	2'037	1'864
50-64 Jahre	1'364	1'438	1'434	1'451	1'449	1'475	1'471	1'520	1'641	1'775	1'774	1'712	1'664	1'602	1'513	1'461	1'370	1'283	1'261	1'211	1'237	1'263	1'249	1'167	1'084
65 und mehr ¹⁾	7	3	3	3	7	7	6	4	1	5	7	6	6	7	5	4	2	3	8	3	9	4	7	5	4
Total	5'376	5'601	5'450	5'469	5'557	5'416	5'317	5'441	5'880	6'190	6'119	5'779	5'507	5'079	4'586	4'361	4'244	3'874	3'763	3'660	3'859	3'978	3'876	3'559	3'287

1) nicht im Diagramm aufgeführt

Kanton Luzern
 15-24 Jahre
 25-49 Jahre
 50-64 Jahre

Jugendarbeitslosenquoten

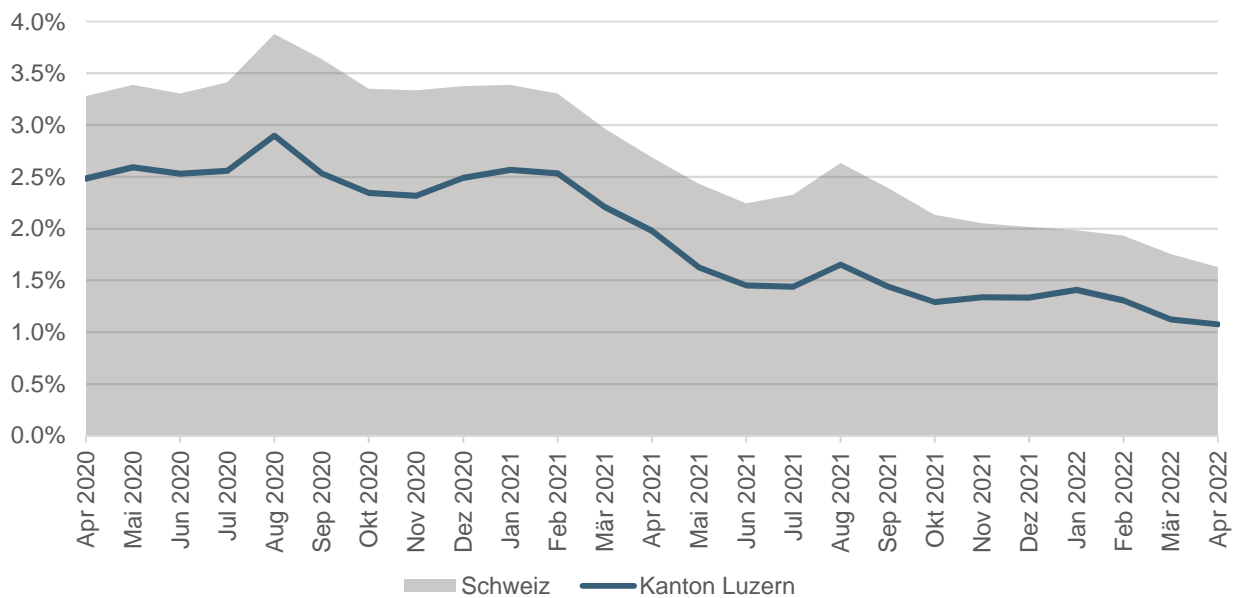

Der Begriff Jugendarbeitslose bezeichnet Arbeitslose im Alter von 15 - 24 Jahren.

Langzeitarbeitslosigkeit

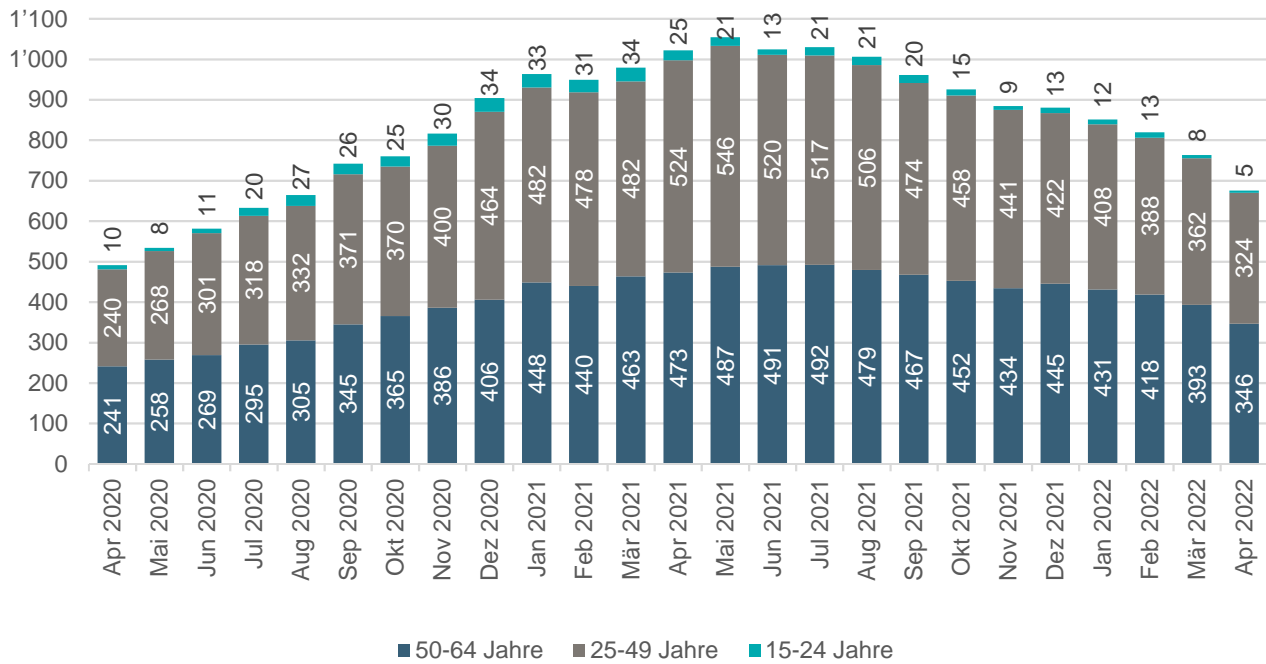

Anteil Langzeitarbeitslose nach Altersgruppen (aktueller Monat)

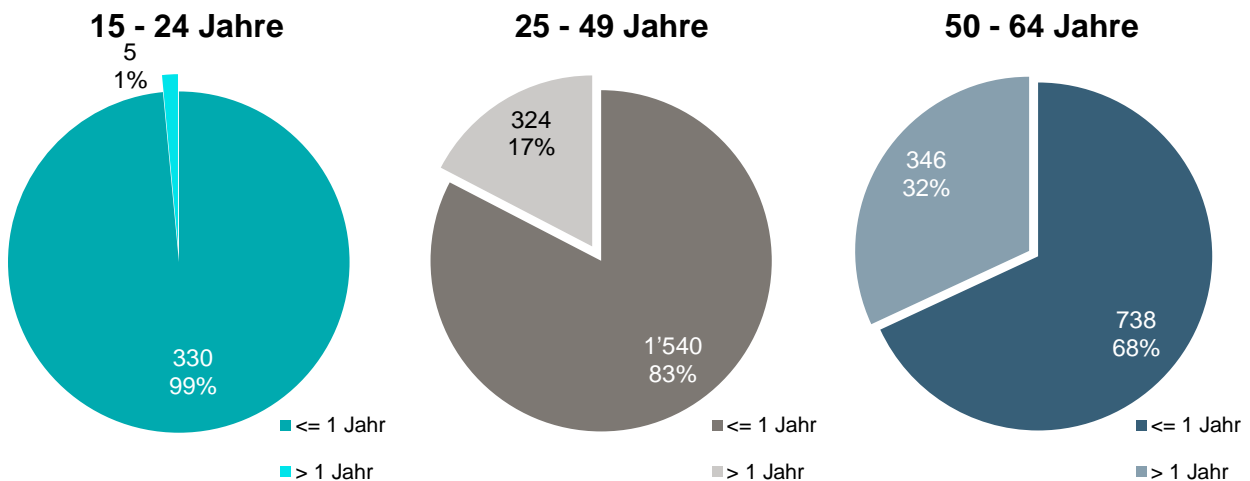

Langzeitarbeitslose sind Personen, die seit über einem Jahr arbeitslos sind.
Nicht aufgeführt: 65 und älter

Arbeitslosenquoten nach Wahlkreisen

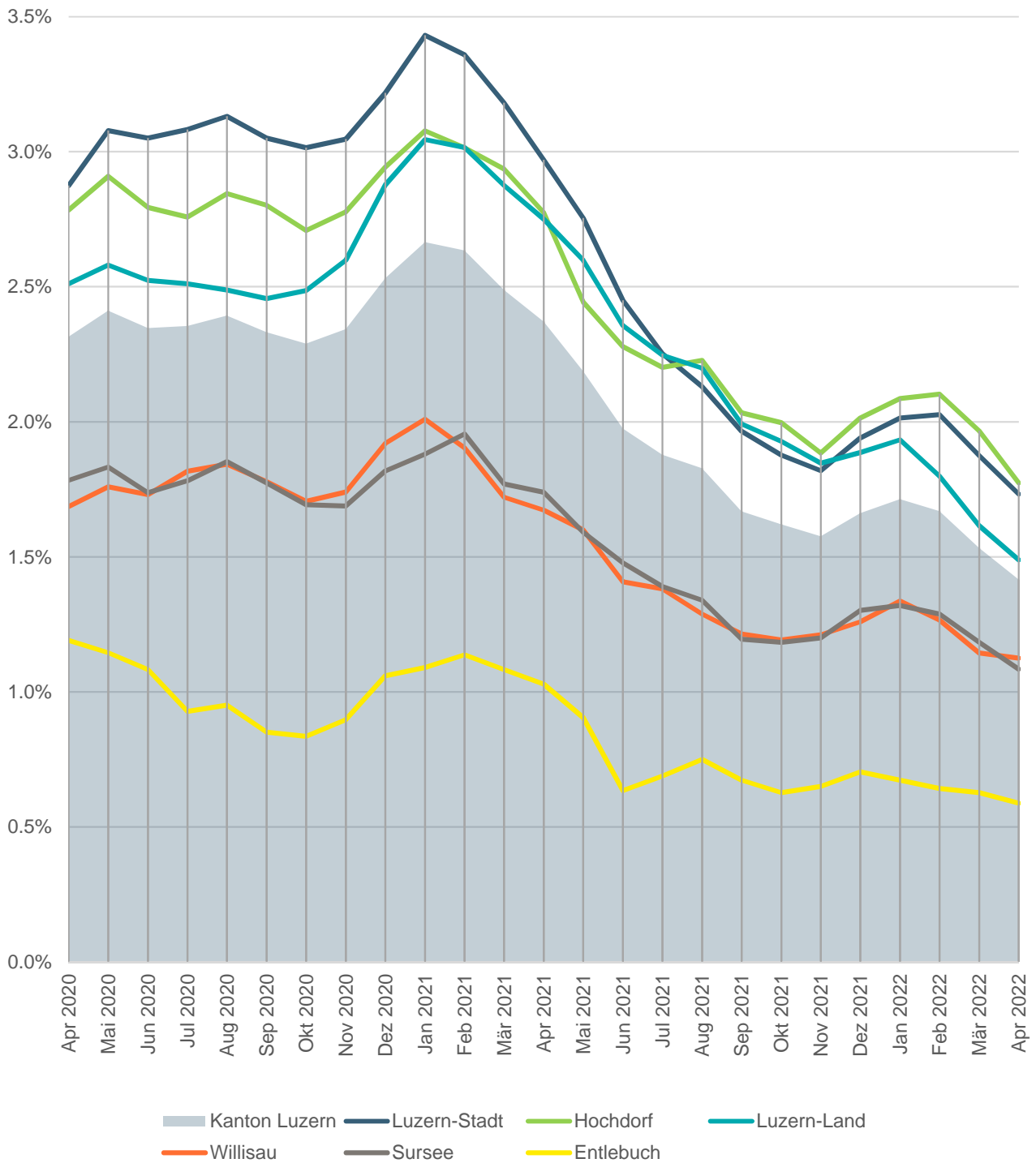

Stellensuchende nach Wahlkreis und Gemeinde

[\[Gemeindezuordnung RAV\]](#)

Kanton Luzern

	Nov 2021	Dez 2021	Jan 2022	Feb 2022	Mär 2022	Apr 2022		
						Männer	Frauen	Total
Gesamt	7'126	7'250	7'095	6'922	6'638	3'317	2'952	6'269

Wahlkreis Luzern-Stadt

	Nov 2021	Dez 2021	Jan 2022	Feb 2022	Mär 2022	Apr 2022		
						Männer	Frauen	Total
Luzern	1'662	1'737	1'697	1'679	1'607	795	672	1'467

Wahlkreis Luzern-Land

	Nov 2021	Dez 2021	Jan 2022	Feb 2022	Mär 2022	Apr 2022		
						Männer	Frauen	Total
Adligenswil	57	62	64	64	63	31	28	59
Buchrain	146	145	131	121	121	54	61	115
Dierikon	36	34	37	31	24	7	15	22
Ebikon	353	341	337	333	315	153	144	297
Gisikon	30	28	28	30	28	9	15	24
Greppen	20	15	17	15	12	2	5	7
Honau	3	3	4	3	4	1	3	4
Horw	204	212	206	193	187	96	79	175
Kriens	647	629	590	567	544	275	233	508
Malters	92	103	102	100	93	41	49	90
Meggen	103	103	95	92	91	50	41	91
Meierskappel	18	19	25	19	14	7	9	16
Root	115	117	117	114	109	57	51	108
Schwarzenberg	15	16	18	17	17	8	10	18
Udligenswil	22	26	27	28	26	13	12	25
Vitznau	34	31	29	27	19	6	9	15
Weggis	74	69	67	64	60	27	27	54
Total	1'969	1'953	1'894	1'818	1'727	837	791	1'628

Arbeitslose nach Wahlkreis und Gemeinde

Kanton Luzern

	Nov 2021	Dez 2021	Jan 2022	Feb 2022	Mär 2022
Gesamt	3'660	3'859	3'978	3'876	3'559

Apr 2022		
Männer	Frauen	Total
1'824	1'463	3'287

Wahlkreis Luzern-Stadt

	Nov 2021	Dez 2021	Jan 2022	Feb 2022	Mär 2022
Luzern	860	917	952	958	886

Apr 2022		
Männer	Frauen	Total
461	358	819

Wahlkreis Luzern-Land

	Nov 2021	Dez 2021	Jan 2022	Feb 2022	Mär 2022
Adligenswil	34	37	41	38	31
Buchrain	70	74	71	64	58
Dierikon	20	16	18	19	10
Ebikon	187	190	198	190	178
Gisikon	15	17	15	17	16
Greppen	12	10	10	10	7
Honau	3	3	4	2	2
Horw	116	119	125	112	107
Kriens	331	317	323	294	266
Malters	48	51	56	50	54
Meggen	62	62	55	55	46
Meierskappel	10	14	13	10	8
Root	55	63	61	60	51
Schwarzenberg	8	9	9	9	6
Udligenswil	10	13	16	15	14
Vitznau	14	17	20	18	10
Weggis	40	45	48	45	41
Total	1'035	1'057	1'083	1'008	905

Apr 2022		
Männer	Frauen	Total
13	13	26
30	29	59
2	7	9
87	74	161
4	8	12
1	3	4
0	2	2
57	49	106
133	99	232
29	29	58
27	15	42
6	4	10
27	28	55
1	3	4
6	7	13
4	3	7
12	22	34
439	395	834

Langzeitarbeitslose nach Wahlkreis und Gemeinde

Kanton Luzern

	Nov 2021	Dez 2021	Jan 2022	Feb 2022	Mär 2022	Apr 2022		
						Männer	Frauen	Total
Gesamt	887	887	855	824	767	379	298	677

Wahlkreis Luzern-Stadt

	Nov 2021	Dez 2021	Jan 2022	Feb 2022	Mär 2022	Apr 2022		
						Männer	Frauen	Total
Luzern	216	207	194	187	166	88	66	154

Wahlkreis Luzern-Land

	Nov 2021	Dez 2021	Jan 2022	Feb 2022	Mär 2022	Apr 2022		
						Männer	Frauen	Total
Adligenswil	7	10	5	6	5	2	3	5
Buchrain	19	19	15	13	14	5	5	10
Dierikon	3	3	3	4	0	0	0	0
Ebikon	43	42	40	42	35	17	14	31
Gisikon	3	4	3	2	2	1	0	1
Greppen	4	3	2	3	4	1	2	3
Honau	0	0	1	1	1	0	1	1
Horw	28	26	28	27	26	12	11	23
Kriens	84	77	71	55	48	24	16	40
Malters	5	5	7	11	11	6	6	12
Meggen	26	25	23	26	24	10	7	17
Meierskappel	2	2	1	2	1	1	0	1
Root	12	14	12	14	14	8	2	10
Schwarzenberg	2	2	2	2	2	1	1	2
Udligenswil	5	5	5	4	3	2	1	3
Vitznau	4	4	4	4	3	1	2	3
Weggis	10	10	9	10	9	2	5	7
Total	257	251	231	226	202	93	76	169

Stellensuchende Wahlkreis Hochdorf

	Nov 2021	Dez 2021	Jan 2022	Feb 2022	Mär 2022	Apr 2022		
						Männer	Frauen	Total
Aesch	19	19	18	17	14	7	6	13
Ballwil	36	36	34	32	26	13	14	27
Emmen	1'044	1'057	1'039	1'011	985	538	411	949
Ermensee	16	17	18	18	12	8	7	15
Eschenbach	39	41	45	46	45	24	21	45
Hitzkirch	82	84	80	82	84	43	36	79
Hochdorf	167	168	167	175	162	84	72	156
Hohenrain	20	19	17	17	17	7	4	11
Inwil	38	43	38	42	42	19	19	38
Rain	26	30	33	30	32	15	14	29
Römerswil	13	13	13	11	11	3	6	9
Rothenburg	102	94	96	99	102	49	54	103
Schongau	14	12	10	7	9	4	4	8
Total	1'616	1'633	1'608	1'587	1'541	814	668	1'482

Stellensuchende Wahlkreis Sursee

	Nov 2021	Dez 2021	Jan 2022	Feb 2022	Mär 2022	Apr 2022		
						Männer	Frauen	Total
Beromünster	78	82	85	87	84	43	37	80
Büron	64	68	63	63	58	32	27	59
Buttisholz	16	15	15	15	12	6	6	12
Eich	15	16	15	16	16	7	9	16
Geuensee	51	48	52	51	53	24	23	47
Grosswangen	22	27	27	27	27	13	13	26
Hildisrieden	26	25	25	28	27	15	9	24
Knutwil	27	31	27	30	28	11	13	24
Mauensee	11	10	7	5	5	3	3	6
Neuenkirch	94	93	84	90	88	37	50	87
Nottwil	41	46	47	45	46	20	27	47
Oberkirch	45	43	42	43	43	22	20	42
Rickenbach	74	74	72	68	67	32	29	61
Ruswil	67	84	83	78	67	36	25	61
Schenkon	28	27	24	22	26	14	14	28
Schlierbach	12	11	10	9	11	5	5	10
Sempach	38	40	37	33	31	21	8	29
Sursee	156	159	160	150	141	80	63	143
Triengen	94	94	99	89	91	37	46	83
Total	959	993	974	949	921	458	427	885

Arbeitslose Wahlkreis Hochdorf

	Nov 2021	Dez 2021	Jan 2022	Feb 2022	Mär 2022	Apr 2022		
						Männer	Frauen	Total
Aesch	11	12	9	9	8	4	3	7
Ballwil	14	20	17	19	14	9	5	14
Emmen	504	531	552	546	510	285	189	474
Ermensee	8	8	11	11	8	7	3	10
Eschenbach	21	22	23	25	20	14	8	22
Hitzkirch	39	47	47	44	45	23	15	38
Hochdorf	83	88	98	108	94	44	43	87
Hohenrain	12	12	11	12	12	5	1	6
Inwil	18	23	20	21	20	6	8	14
Rain	13	14	18	13	15	5	7	12
Römerswil	4	6	6	4	5	1	4	5
Rothenburg	52	48	52	61	64	24	24	48
Schongau	6	8	5	3	4	2	0	2
Total	785	839	869	876	819	429	310	739

Arbeitslose Wahlkreis Sursee

	Nov 2021	Dez 2021	Jan 2022	Feb 2022	Mär 2022	Apr 2022		
						Männer	Frauen	Total
Beromünster	45	53	57	55	51	29	21	50
Büron	24	35	29	32	31	17	8	25
Buttisholz	13	11	12	12	9	5	2	7
Eich	10	12	10	15	13	3	8	11
Geuensee	26	27	34	33	31	14	7	21
Grosswangen	16	19	18	16	18	7	9	16
Hildisrieden	14	13	15	15	14	6	7	13
Knutwil	15	17	14	18	17	7	3	10
Mauensee	4	3	2	1	1	1	0	1
Neuenkirch	49	46	49	49	43	19	26	45
Nottwil	26	28	28	27	24	11	14	25
Oberkirch	21	21	21	25	23	11	10	21
Rickenbach	36	37	44	39	37	17	12	29
Ruswil	41	55	51	54	35	21	16	37
Schenkon	19	20	17	16	16	11	6	17
Schlierbach	6	5	5	4	6	2	3	5
Sempach	16	16	17	13	15	12	3	15
Sursee	79	88	85	77	73	49	26	75
Triengen	58	56	62	55	54	25	20	45
Total	518	562	570	556	511	267	201	468

Langzeitarbeitslose Wahlkreis Hochdorf

	Nov 2021	Dez 2021	Jan 2022	Feb 2022	Mär 2022	Apr 2022		
						Männer	Frauen	Total
Aesch	2	2	2	3	3	2	1	3
Ballwil	0	1	5	6	6	4	2	6
Emmen	146	143	134	129	124	62	47	109
Ermensee	1	2	3	4	4	3	1	4
Eschenbach	3	2	5	5	4	3	1	4
Hitzkirch	4	6	7	7	9	5	4	9
Hochdorf	22	24	27	25	21	11	10	21
Hohenrain	5	5	6	5	6	3	1	4
Inwil	6	8	6	7	7	1	2	3
Rain	4	5	5	2	2	1	1	2
Römerswil	2	2	2	3	4	1	3	4
Rothenburg	13	13	17	17	14	7	4	11
Schongau	0	0	0	0	0	0	0	0
Total	208	213	219	213	204	103	77	180

Langzeitarbeitslose Wahlkreis Sursee

	Nov 2021	Dez 2021	Jan 2022	Feb 2022	Mär 2022	Apr 2022		
						Männer	Frauen	Total
Beromünster	17	18	16	13	13	6	7	13
Büron	1	1	1	2	3	1	2	3
Buttisholz	0	0	1	1	0	0	0	0
Eich	2	2	2	3	2	1	2	3
Geuensee	6	8	11	10	9	5	0	5
Grosswangen	3	4	4	4	5	3	2	5
Hildisrieden	2	3	5	5	3	1	1	2
Knutwil	4	4	4	4	3	2	0	2
Mauensee	0	1	1	1	1	1	0	1
Neuenkirch	10	13	10	11	10	4	3	7
Nottwil	9	10	7	6	7	2	4	6
Oberkirch	7	5	3	3	5	2	2	4
Rickenbach	1	1	2	4	5	3	3	6
Ruswil	7	8	11	10	8	5	3	8
Schenkon	8	8	8	6	5	3	2	5
Schlierbach	3	3	3	2	2	0	2	2
Sempach	2	2	3	4	5	4	0	4
Sursee	19	19	18	15	18	10	7	17
Triengen	20	20	16	13	17	9	4	13
Total	121	130	126	117	121	62	44	106

Stellensuchende Wahlkreis Entlebuch

	Nov 2021	Dez 2021	Jan 2022	Feb 2022	Mär 2022	Apr 2022		
						Männer	Frauen	Total
Doppleschwand	6	5	5	4	3	2	1	3
Entlebuch	10	13	12	14	12	5	3	8
Escholzmatt-Marbach	21	22	23	21	20	14	8	22
Flühli	8	9	8	7	4	3	0	3
Hasle	8	7	7	8	6	6	1	7
Romoos	2	2	2	1	1	1	0	1
Schüpfheim	17	16	13	19	18	7	9	16
Werthenstein	20	22	20	19	20	9	9	18
Wolhusen	68	70	62	58	59	31	25	56
Total	160	166	152	151	143	78	56	134

Stellensuchende Wahlkreis Willisau

	Nov 2021	Dez 2021	Jan 2022	Feb 2022	Mär 2022	Apr 2022		
						Männer	Frauen	Total
Alberswil	6	6	5	6	4	1	3	4
Altbüron	17	16	15	14	15	7	7	14
Altishofen	20	16	15	16	16	3	11	14
Dagmersellen	81	78	81	76	71	39	32	71
Egolzwil	23	22	21	20	17	5	8	13
Ettiswil	27	26	25	20	17	12	7	19
Fischbach	5	5	5	4	4	3	1	4
Grossdietwil	9	8	10	11	10	6	2	8
Hergiswil	8	6	7	6	4	3	2	5
Luthern	6	6	4	5	5	2	2	4
Menznau	21	25	24	20	19	15	7	22
Nebikon	50	52	57	50	51	21	27	48
Pfaffnau	61	60	54	51	51	29	22	51
Reiden	151	160	156	161	148	67	72	139
Roggliwil	5	6	9	7	8	3	2	5
Schötz	83	86	82	83	83	27	47	74
Ufhusen	5	6	6	5	7	6	1	7
Wauwil	40	40	40	38	36	22	15	37
Wikon	25	28	31	27	25	17	11	28
Willisau	94	87	97	93	84	34	49	83
Zell	23	29	26	25	24	13	10	23
Total	760	768	770	738	699	335	338	673

Arbeitslose Wahlkreis Entlebuch

	Nov 2021	Dez 2021	Jan 2022	Feb 2022	Mär 2022	Apr 2022		
						Männer	Frauen	Total
Doppleschwand	5	5	5	4	3	2	1	3
Entlebuch	4	8	6	7	8	3	2	5
Escholzmatt-Marbach	8	10	11	9	8	3	4	7
Flühli	4	4	4	2	2	1	0	1
Hasle	5	3	4	4	3	3	1	4
Romoos	1	1	1	0	0	1	0	1
Schüpfheim	8	6	5	11	9	5	3	8
Werthenstein	10	12	16	14	11	5	5	10
Wolhusen	39	42	35	32	37	18	19	37
Total	84	91	87	83	81	41	35	76

Arbeitslose Wahlkreis Willisau

	Nov 2021	Dez 2021	Jan 2022	Feb 2022	Mär 2022	Apr 2022		
						Männer	Frauen	Total
Alberswil	3	4	3	4	1	0	0	0
Altbüron	9	8	5	4	4	2	2	4
Altishofen	11	8	10	11	9	3	6	9
Dagmersellen	46	39	45	36	34	16	17	33
Egolzwil	14	13	13	11	9	2	4	6
Ettiswil	11	11	12	9	6	4	3	7
Fischbach	4	5	3	3	1	1	0	1
Grossdietwil	5	6	7	6	6	3	2	5
Hergiswil	6	4	4	3	2	1	2	3
Luthern	3	2	0	1	2	0	1	1
Menznau	13	15	15	16	12	10	5	15
Nebikon	27	25	32	28	28	12	14	26
Pfaffnau	30	33	30	24	26	16	10	26
Reiden	56	69	77	81	76	38	36	74
Roggliwil	3	2	3	3	3	2	0	2
Schötz	34	40	41	41	40	12	18	30
Ufhusen	2	3	3	3	4	5	1	6
Wauwil	28	27	25	27	25	19	7	26
Wikon	16	17	19	17	15	11	8	19
Willisau	44	47	58	54	44	23	24	47
Zell	13	15	12	13	10	7	4	11
Total	378	393	417	395	357	187	164	351

Langzeitarbeitslose Wahlkreis Entlebuch

	Nov 2021	Dez 2021	Jan 2022	Feb 2022	Mär 2022	Apr 2022		
						Männer	Frauen	Total
Doppleschwand	0	0	1	1	1	0	0	0
Entlebuch	0	0	0	0	0	0	0	0
Escholzmatt-Marbach	1	1	1	1	1	1	0	1
Flühli	1	1	1	1	1	0	0	0
Hasle	2	0	0	0	0	0	1	1
Romoos	0	0	0	0	0	0	0	0
Schüpfheim	1	1	1	0	0	0	0	0
Werthenstein	2	3	3	3	2	0	1	1
Wolhusen	5	5	7	7	6	1	3	4
Total	12	11	14	13	11	2	5	7

Langzeitarbeitslose Wahlkreis Willisau

	Nov 2021	Dez 2021	Jan 2022	Feb 2022	Mär 2022	Apr 2022		
						Männer	Frauen	Total
Alberswil	1	1	0	0	0	0	0	0
Altbüron	2	3	2	1	1	0	1	1
Altishofen	0	0	0	0	0	0	0	0
Dagmersellen	8	9	10	8	7	4	4	8
Egolzwil	2	2	4	3	3	1	2	3
Ettiswil	3	4	3	4	1	0	1	1
Fischbach	1	1	1	1	0	0	0	0
Grossdietwil	2	2	2	0	0	1	0	1
Hergiswil	2	1	0	0	0	0	0	0
Luthern	0	0	0	0	0	0	0	0
Menznau	4	3	3	4	5	4	0	4
Nebikon	7	6	5	5	6	1	3	4
Pfaffnau	7	9	8	8	5	3	1	4
Reiden	14	14	11	11	11	6	8	14
Roggliwil	0	0	0	0	1	1	0	1
Schötz	5	7	7	7	7	1	4	5
Ufhusen	0	0	0	1	1	0	1	1
Wauwil	4	2	3	3	2	1	1	2
Wikon	1	2	2	3	4	3	1	4
Willisau	7	7	8	7	7	3	2	5
Zell	3	2	2	2	2	2	1	3
Total	73	75	71	68	63	31	30	61

Aussteuerungen

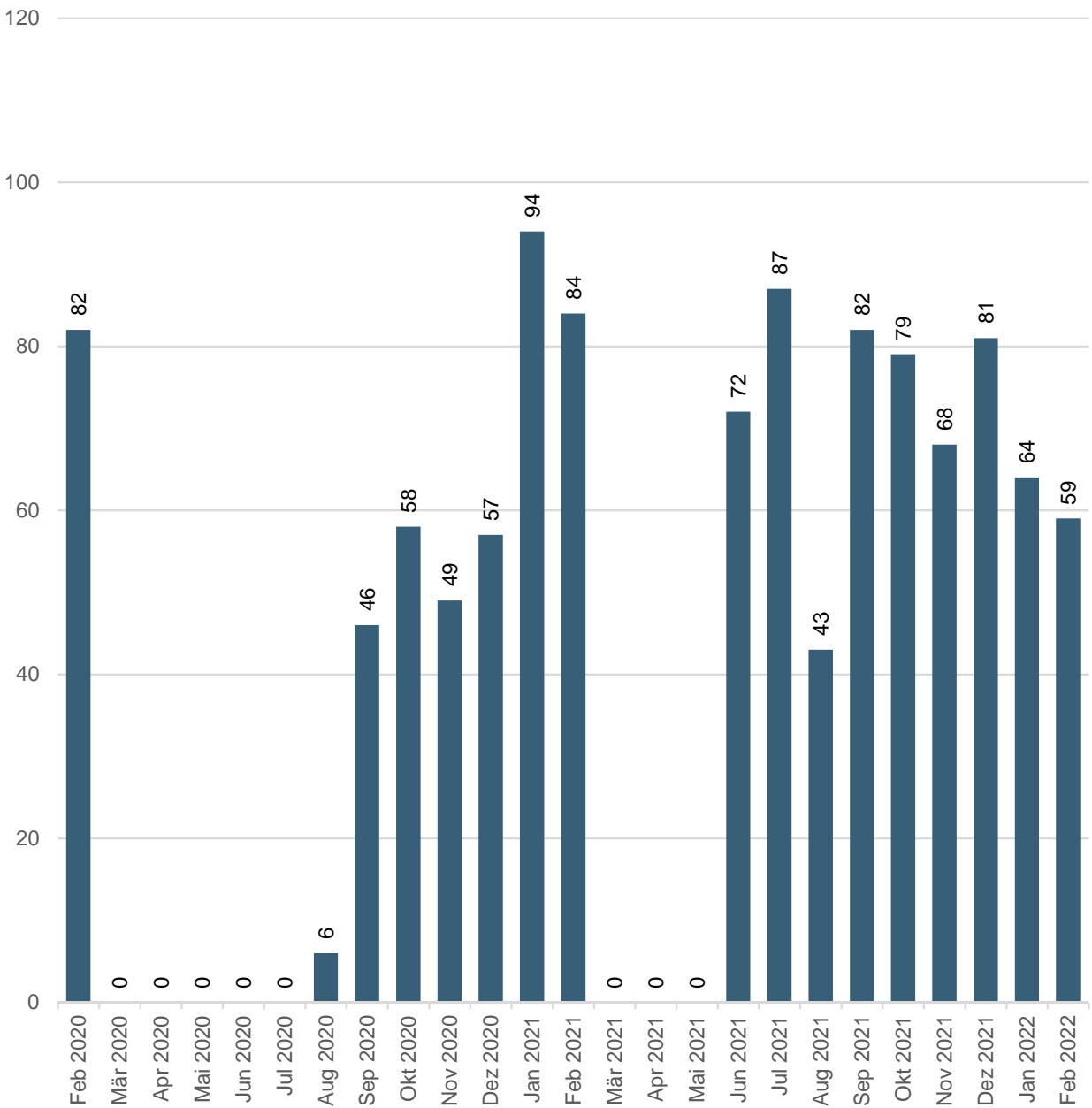

Bei den Ausgesteuerten handelt es sich um Personen, die entweder ihren Höchstanspruch auf Taggelder ausgeschöpft haben, oder deren Anspruch auf Arbeitslosentaggelder nach Ablauf der zweijährigen Rahmenfrist erloschen ist und die anschliessend keine neue Rahmenfrist eröffnen können.

Die Aussteuerung erfolgt in dem Monat, in dem das letzte Taggeld bezogen worden ist.

Um Aussteuerungen in Folge des Coronavirus zu vermeiden, haben gem. bundesrätlichen Beschluss vom 25. März 2020, alle anspruchsberechtigten Personen maximal 120 zusätzlichen Taggelder erhalten.

Kurzarbeit Arbeitslosenkasse 03: Luzern

[\[Link zum Thema\]](#)

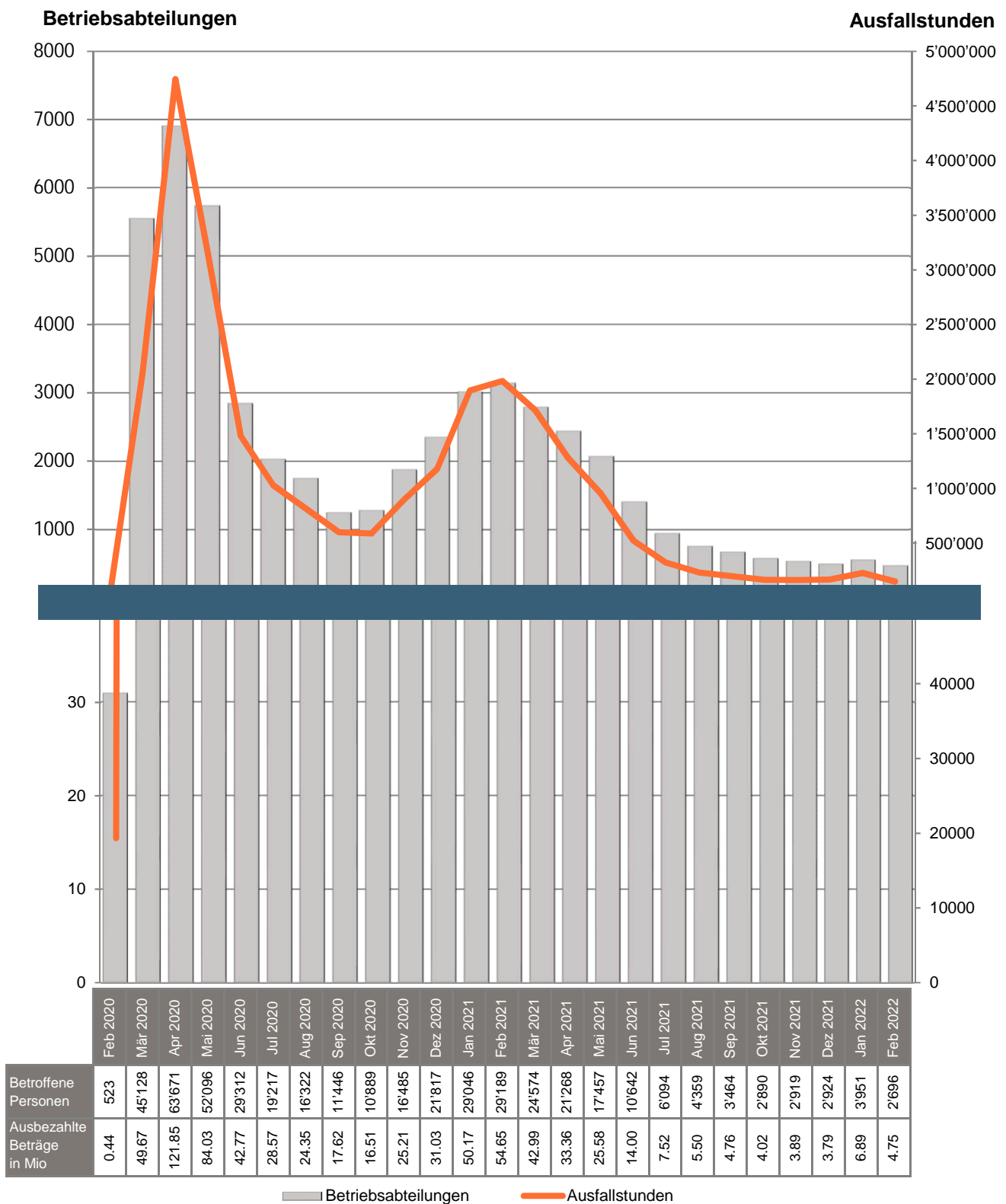

Unter Kurzarbeit versteht man eine vorübergehende Kürzung der Arbeitszeit oder eine vollständige temporäre Betriebseinstellung mit entsprechender Lohnkürzung, wobei das Arbeitsverhältnis weiter dauert.

Infolge des Coronavirus sind die Zahlen im März 2020 extrem angestiegen. Um die Werte grafisch darstellen zu können wurden die Y-Achsen unterbrochen.

Langzeitentwicklungen im Arbeitsmarkt

Stellensuchende und Arbeitslose

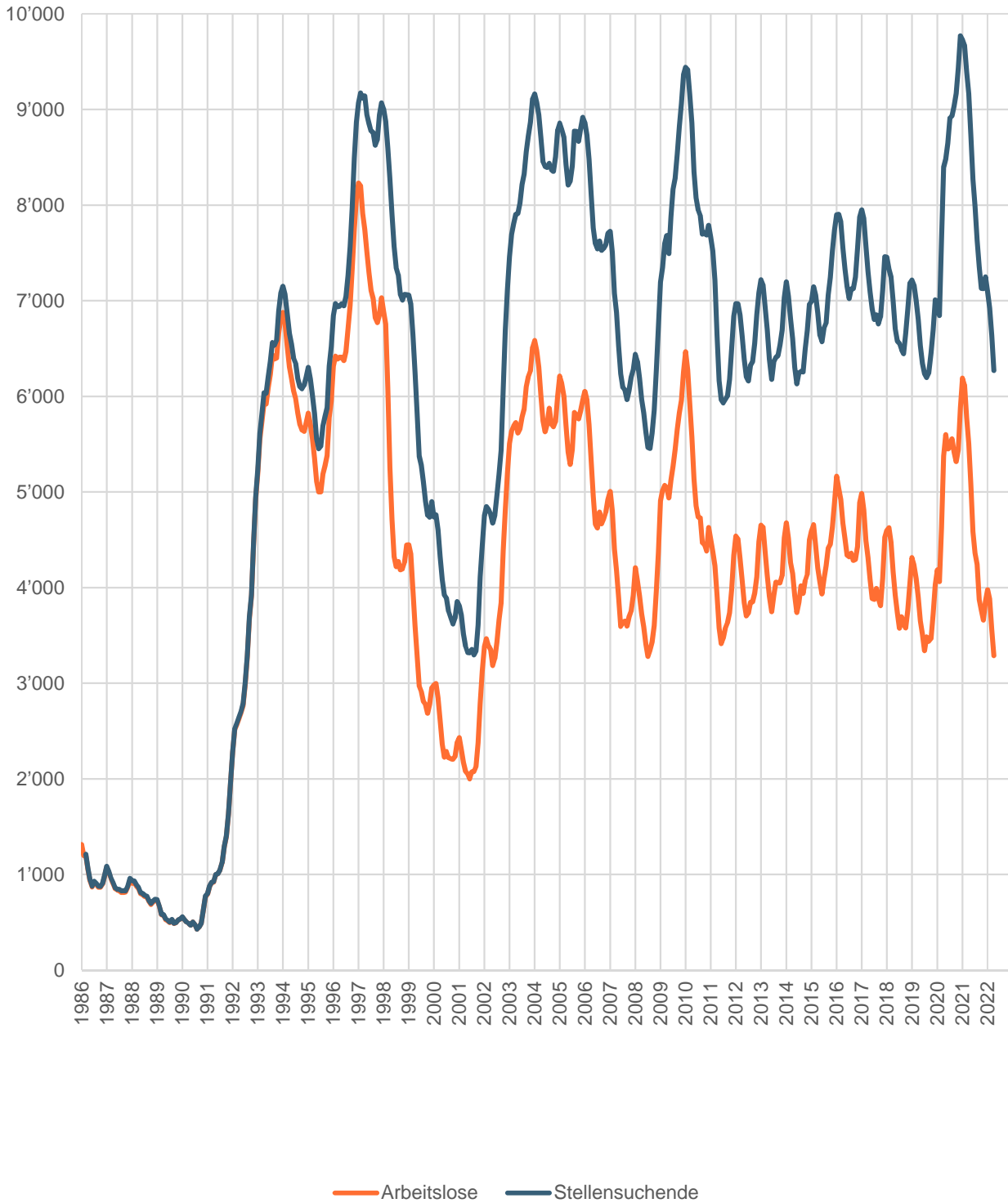

Arbeitslose Schweizer und Ausländer

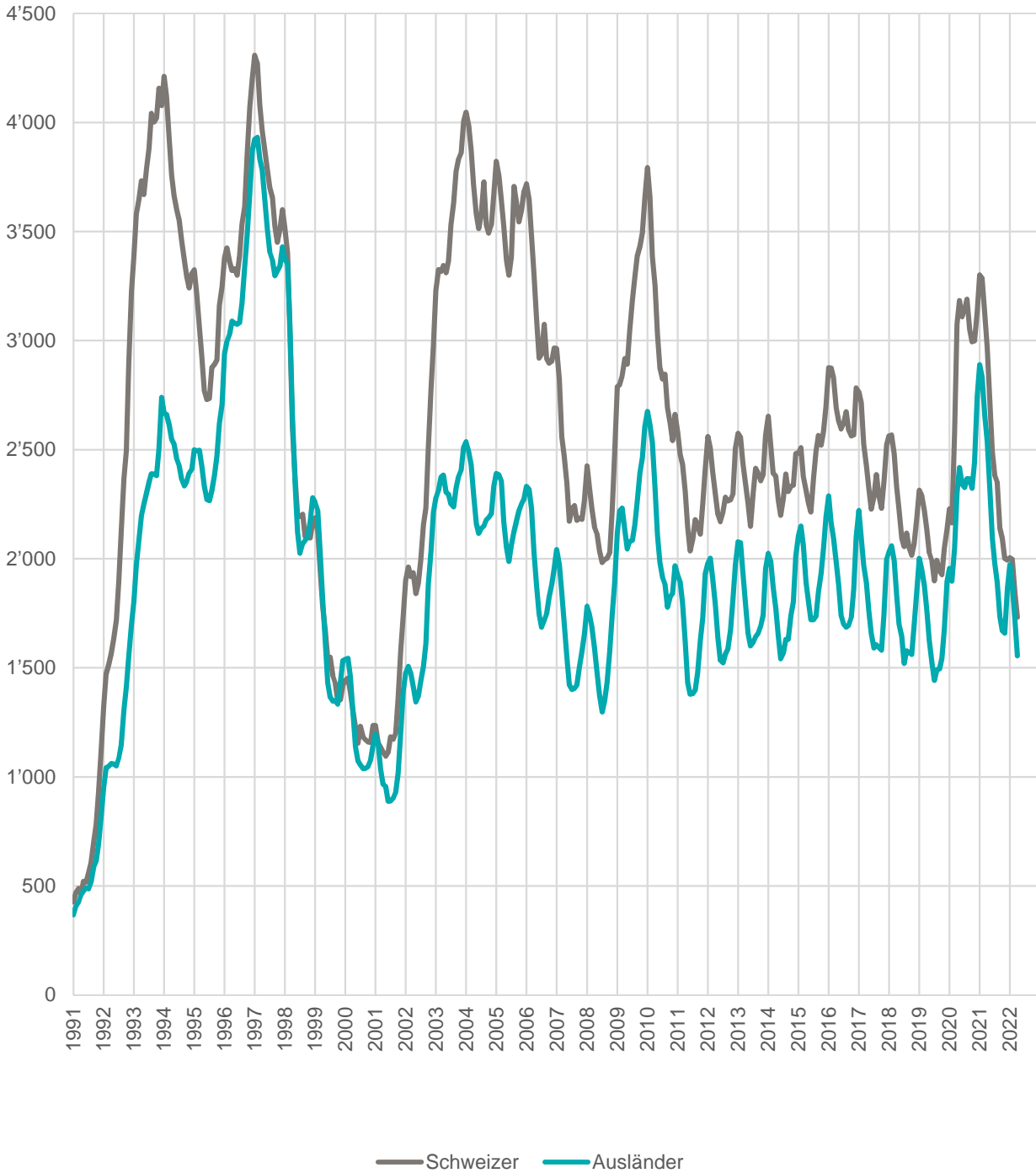

Arbeitsbedingungen

[\[Link zum Thema\]](#)

Kennzahlen im Überblick

Beschreibung	Aktuell Apr 2022	Vorjahr Apr 2021	Kummuliert 2022
Planbegutachtungen / -genehmigungen für gewerbliche und industrielle Bauprojekte	64	74	295
Arbeitszeitgesuche für vorübergehende Nacht- oder Sonntagsarbeit	85	65	195
Meldungen Schwarzarbeit	60	63	224
Meldungen von Dienstleistungserbringern aus der EU	2'096	1'411	7'666

Meldungen Schwarzarbeit

Verdachtsmomente und Hinweise auf mögliche Schwarzarbeit können von Privatpersonen, Firmen und Amtsstellen gemeldet werden. Dabei ist es unerheblich ob der Verdacht schon erhärtet ist oder nur einzelne Hinweise vorhanden sind.

Als Schwarzarbeit werden Verstösse von erwerbstätigen Personen gegen die Melde- und Bewilligungspflichten gemäss Sozialversicherungs-, Ausländer- und Quellensteuerrecht bezeichnet.

Meldungen von Dienstleistungserbringern aus der EU

Die Meldungen von Dienstleistungserbringern umfassen Einsätze von EU/EFTA-Bürgern bis max. 90 Kalendertage pro Person und Kalenderjahr in der Schweiz.

Entwicklungen

Planbegutachtungen / -genehmigungen

[\[Link zum Thema\]](#)

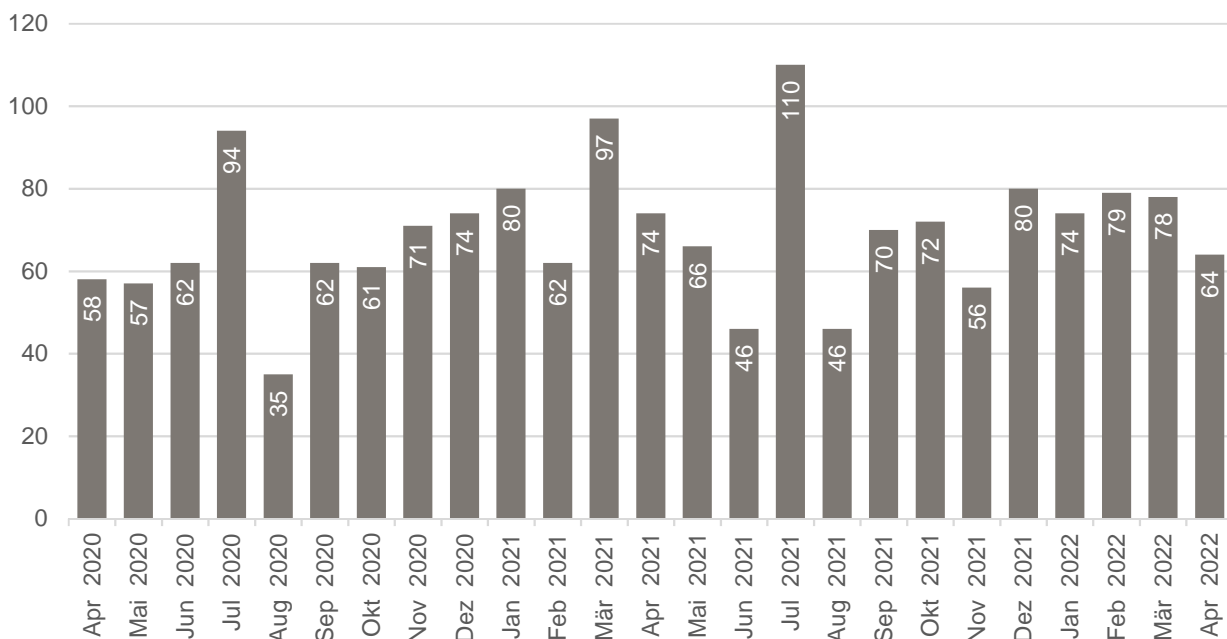

Arbeitszeitgesuche

[\[Link zum Thema\]](#)

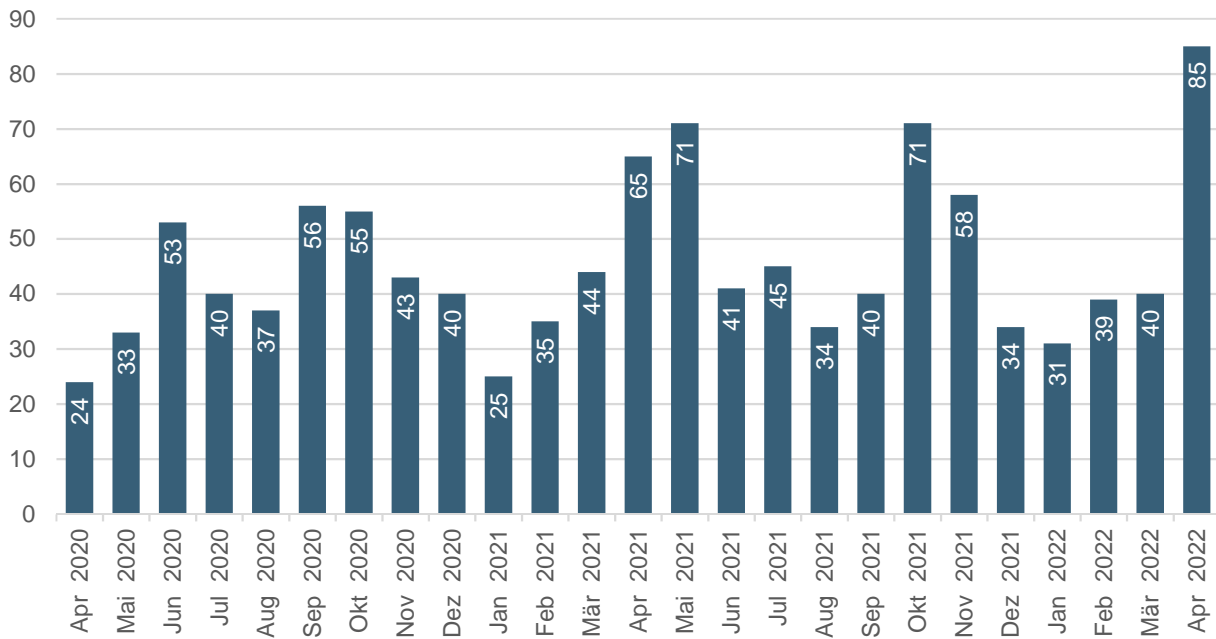

Schwarzarbeit

[\[Link zum Thema\]](#)

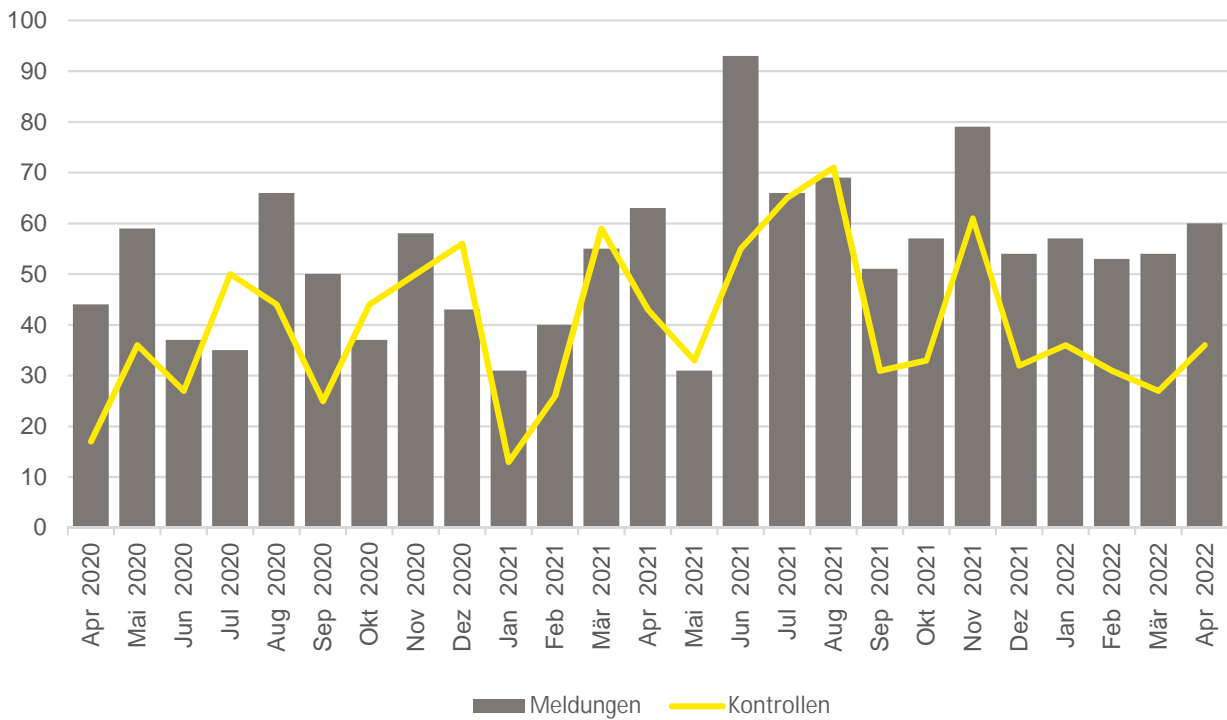

Dienstleistungserbringer aus der EU

[\[Link zum Thema\]](#)

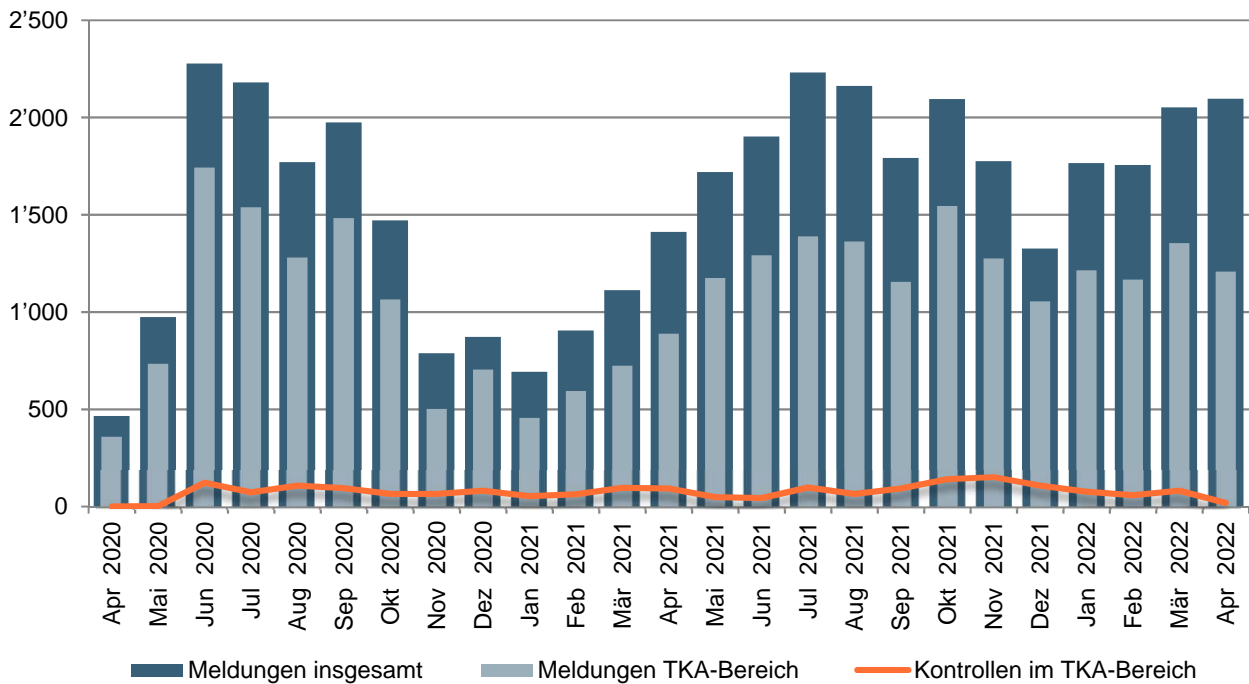

TKA

Tripartite Kommission Arbeitsmarkt

Zuständigkeitsbereich der TKA

Die TKA ist unter anderem zuständig für die Kontrollen der Lohn- und Arbeitsbedingungen von Dienstleistern aus der EU, welche in Branchen ohne allgemein verbindlich erklärten Gesamtarbeitsvertrag tätig sind.

Eine durchgeführte Kontrolle kann mehrere Personen umfassen.

Hinweis

Aufgrund einer Änderung der Kontrollerfassung fällt die Anzahl Kontrollen im TKA-Bereich tiefer aus als gewohnt.

Erläuterungen & Definitionen

Arbeitsmarkt

Stellensuchende	Alle arbeitslosen und nichtarbeitslosen Personen, welche bei einem Regionalen Arbeitsvermittlungszentrum (RAV) registriert sind und eine Stelle suchen.
Arbeitslose	Personen, welche bei einem Regionalen Arbeitsvermittlungszentrum (RAV) registriert sind, keine Stelle haben und <u>per sofort vermittelbar</u> sind. Dabei ist unerheblich, ob diese Personen eine Arbeitslosenentschädigung beziehen oder nicht. Ganzarbeitslose suchen eine Vollzeitstelle; teilweise Arbeitslose eine Teilzeitstelle.
Nichtarbeitslose Stellensuchende	Personen, die bei einem Regionalen Arbeitsvermittlungszentrum (RAV) registriert, jedoch im Unterschied zu den Arbeitslosen entweder nicht sofort vermittelbar sind oder aber über eine Arbeit verfügen. Die registrierten nichtarbeitslosen Stellensuchenden entsprechen der Differenz zwischen dem Total der registrierten Stellensuchenden und den Arbeitslosen. Als Kategorien der registrierten nichtarbeitslosen Stellensuchenden werden die Anzahl Personen in Programmen zur vorübergehenden Beschäftigung, in Umschulung oder Weiterbildung, im Zwischenverdienst sowie Übrige ausgewiesen.
Programme zur vorübergehenden Beschäftigung (PvB)	Von der Arbeitslosenversicherung finanzierte Programme mit dem Zweck, die berufliche Eingliederung bzw. Wiedereingliederung der Versicherten zu erleichtern. Sie ermöglichen den Teilnehmenden, ihre beruflichen Qualifikationen zu erhalten und neue Fähigkeiten zu fördern. Die vorübergehende Beschäftigung kann auch im Rahmen von Berufspraktika in Unternehmen und in der Verwaltung oder in Motivationssemestern für Schulabgänger erfolgen.
Umschulung / Weiterbildung	Umschulungs- und Weiterbildungsmaßnahmen (Kurse) bezwecken die rasche und wesentliche Verbesserung der Vermittlungsfähigkeit einer versicherten Person auf dem Arbeitsmarkt. Die Massnahme kann auch als Ausbildungspraktikum bei einer Unternehmung oder im Rahmen einer Übungsfirma erfolgen.
Zwischenverdienst	Als Zwischenverdienst gilt jedes Einkommen aus selbständiger oder unselbständiger Erwerbstätigkeit, das ein Bezüger von Arbeitslosenentschädigung zur Vermeidung oder Verringerung der Arbeitslosigkeit in der Bezugsperiode erzielt.
Übrige nichtarbeitslose Stellensuchende	Dazu gehören Personen mit Einarbeitungszuschüssen, mit Pendler- und Wochen-aufenthalterbeiträgen, mit Leistungen zur Förderung der selbständigen Erwerbstätigkeit sowie Personen, die wegen Krankheit/Unfall, Militärdienst oder aus anderen Gründen nicht sofort vermittelbar sind und Personen während der Kündigungsfrist.
Vermittlungsfähigkeit	Der Arbeitslose ist vermittlungsfähig, wenn er bereit, in der Lage und berechtigt ist, eine zumutbare Arbeit anzunehmen.
Bestände	Anzahl am Stichtag. Als Stichtag gilt der letzte Tag des Monats.
Zugänge / Abgänge	Zugänge bezeichnen die Summe der Neuanmeldungen in den Erwerbsstatus ‚arbeitslos‘ plus die Mutationen von ‚nichtarbeitslos‘ auf ‚arbeitslos‘. Entsprechend setzen sich die Abgänge zusammen aus den Abmeldungen der Arbeitslosen und den Mutationen von ‚arbeitslos‘ auf ‚nichtarbeitslos‘.
Stellensuchendenquote	Die Stellensuchendenquote errechnet sich aus der Division "Anzahl stellensuchende Personen" am Stichtag geteilt durch die Anzahl der Erwerbspersonen. (LU: 232'273 Erwerbspersonen; CH: 4'636'100 gemäss SE Pooling 2015_2017)
Arbeitslosenquote	Die Arbeitslosenquote errechnet sich aus der Division "Anzahl arbeitslose Personen" am Stichtag geteilt durch die Anzahl der Erwerbspersonen. (LU: 232'273 Erwerbspersonen; CH: 4'636'100 gemäss SE Pooling 2015_2017)
Jugendarbeitslose	Arbeitslose Personen im Alter von 15 - 24 Jahren.
Langzeitarbeitslose	Personen, die seit über einem Jahr arbeitslos sind.
Schutzstatus S	Mit dem Schutzstatus S kann einer bestimmten Personengruppe für die Dauer einer schweren Gefährdung, insbesondere während eines Krieges, kollektiv Schutz gewährt werden. Das Aufenthaltsrecht in der Schweiz ist auf ein Jahr befristet, kann aber verlängert werden. Der Status S ermöglicht es den Schutzbedürftigen auch, Familienangehörige nachzuziehen. Er entspricht weitgehend jener Lösung, welche die EU-Mitgliedstaaten beschlossen haben.

<p>Aussteuerung</p>	<p>Bei den Ausgesteuerten handelt es sich um Personen, die entweder ihren Höchstanspruch auf Taggelder ausgeschöpft haben, oder deren Anspruch auf Arbeitslosentaggelder nach Ablauf der zweijährigen Rahmenfrist erloschen ist, und die anschliessend keine neue Rahmenfrist eröffnen können.</p> <p>Die Aussteuerung erfolgt in dem Monat, in dem das letzte Taggeld bezogen worden ist.</p> <p>Aus praktischen Gründen, die mit den Auszahlungen im Zusammenhang stehen, sind die Daten erst nach einer Frist von zwei Monaten verfügbar.</p>
<p>Kurzarbeit</p>	<p>Unter Kurzarbeit versteht man eine vorübergehende Kürzung der Arbeitszeit oder eine vollständige temporäre Betriebseinstellung mit entsprechender Lohnkürzung, wobei das Arbeitsverhältnis weiter dauert.</p> <p>Ebenfalls als solche berücksichtigt werden Arbeitsausfälle als Folge behördlicher Massnahmen oder anderer nicht vom Arbeitgeber zu vertretender Umstände. Im Einzelfall kann auch eine einzelne Betriebsabteilung einem Betrieb gleichgestellt werden.</p> <p>Die Einführung von Kurzarbeit in einem Betrieb soll vorübergehende Beschäftigungseinbrüche ausgleichen und die Arbeitsplätze erhalten. Die Kurzarbeitsentschädigung bietet somit den Unternehmern eine Alternative zu Entlassungen.</p> <p>Statistisch erfasst wird die <u>abgerechnete und ausbezahlte Kurzarbeit</u>. Aus praktischen Gründen, die mit den Auszahlungen im Zusammenhang stehen, sind die Daten erst nach einer Frist von zwei Monaten verfügbar.</p>

Arbeitsbedingungen

<p>Vorübergehende Nacht- oder Sonntagsarbeit</p>	<p>Als vorübergehende Nachtarbeit gelten sporadisch oder periodisch wiederkehrende Einsätze von nicht mehr als drei Monaten pro Betrieb und Kalenderjahr oder zeitlich befristete Einsätze mit einmaligem Charakter bis zu sechs Monaten.</p> <p>Als vorübergehende Sonntagsarbeit gelten sporadisch vorkommende Einsätze von nicht mehr als sechs Sonntagen pro Betrieb und Kalenderjahr oder zeitlich befristete Einsätze mit einmaligem Charakter bis zu drei Monaten.</p> <p>Die Beurteilung von Gesuchen für dauernde oder regelmässig wiederkehrende Nacht- bzw. Sonntagsarbeit liegt beim Staatssekretariat für Wirtschaft SECO. Diese sind in der vorliegenden Statistik nicht berücksichtigt.</p>
<p>Meldungen von Dienstleistungserbringern aus der EU</p>	<p>Zum Schutz gegen Lohn- und Sozialdumping wurde - als eine der flankierenden Massnahmen (FlaM) zur Personenfreizügigkeit zwischen der Schweiz und der Europäischen Union - eine Meldepflicht eingeführt.</p> <p>Einsätze von EU/EFTA-Bürgern von insgesamt max. 90 Kalendertagen pro Person und Kalenderjahr sind in der Schweiz somit meldepflichtig.</p> <p>Länger dauernde Einsätze benötigen eine ausländerrechtliche Bewilligung, welche durch das Amt für Migration erteilt wird.</p>
<p>Schwarzarbeitskontrollen</p>	<p>Als Schwarzarbeitskontrolle gilt die Überprüfung der Melde- und Bewilligungspflichten gemäss Sozialversicherungs-, Ausländer- und Quellensteuerrecht. Die Kontrollen werden durch die Kantonale Industrie- und Gewerbeaufsicht (KIGA) von WAS Wirtschaft Arbeit Soziales oder andere, direkt involvierte Behörden durchgeführt.</p> <p>Neben der direkten Durchführung von Betriebs- und Personenkontrollen koordiniert die KIGA auch offene Schwarzarbeitsfälle mit den anderen involvierten Behörden (z.B. Arbeitslosenversicherung, Ausgleichskasse, Dienststelle Steuern, Unfallversicherer, Polizei, Amt für Migration etc.).</p>

Kontaktadresse



WAS Wirtschaft Arbeit Soziales

wira Luzern
Bürgenstrasse 12
Postfach | 6002 Luzern
www.was-luzern.ch

Bastian Gschwendtner

Data Scientist
Telefon +41 41 209 09 92
bastian.gschwendtner@was-luzern.ch

[\[Link zu nationalen Zahlen - SECO\]](#)



Amstat Mobile bietet Informationen zur aktuellen Lage und zur historischen Entwicklung des Arbeitsmarktes. Die App kann gratis heruntergeladen werden. Es fallen keine Gebühren bei Download oder durch die Nutzung an. Die Aktualisierung der Daten erfordert aber eine Datenverbindung, durch die gegebenenfalls Kosten entstehen können.

