



8140	57.230	0.03	+0.03▲	587.45	0.002%
4465	81.02	1.05	-2.09▼	158.037	1.581%
V17	62.985	2.07	+1.17▲	916.599	5.032%
7823	37.278	.14	+0.72▲	634.270	3.984%
3421	94.107	0.73	-0.51▼	538.01	2.416%
YT64	21.754	5.63	+3.16▲	682.36	0.657%
1897	13.361	1.32	-1.23▼	237.90	1.103%



Inhaltsverzeichnis

Arbeitsmarkt

Kennzahlen im Überblick	2
Struktur der Arbeitslosigkeit	
Stellensuchende	3
Arbeitslose nach Geschlecht und Pensum	4
Arbeitslose nach Nationalität	4
Arbeitslose nach Altersstruktur	5
Arbeitslose nach Dauer der bisher zurückgelegten Arbeitslosigkeit	5
Arbeitslose nach Berufshauptgruppen	6
Arbeitslose nach Ausbildungsstufen	6
Arbeitslose nach ausgeübter Funktion	7
Arbeitslose nach Wahlkreisen	8
Entwicklungen im Arbeitsmarkt	
Stellensuchende und Arbeitslose	9
Arbeitslosenquoten nach Altersgruppen	10
Jugendarbeitslosenquoten	10
Langzeitarbeitslosigkeit	11
Anteil Langzeitarbeitslose nach Altersgruppen	11
Arbeitslosenquoten nach Wahlkreisen	12
Arbeitslose nach Wahlkreis und Gemeinde	13-21
Aussteuerungen	22
Kurzarbeit	23
Langzeitentwicklungen im Arbeitsmarkt	
Stellensuchende und Arbeitslose	24
Arbeitslose Schweizer und Ausländer	25

Arbeitsbedingungen

Kennzahlen im Überblick	26
Entwicklungen	
Planbegutachtungen / -genehmigungen	26
Arbeitszeitgesuche	27
Schwarzarbeit (Meldungen & Kontrollen)	27
Dienstleistungserbringer aus der EU (Meldungen & Kontrollen)	28

Erläuterungen & Definitionen

Kontaktadresse	31
-----------------------	----

Arbeitsmarkt

[\[Link zum Thema\]](#)

Kennzahlen im Überblick

Absolute Zahlen	Aktuell	Vormonat	Vorjahr	Veränderung zum			
	Aug 23	Jul 23	Aug 22	Vormonat		Vorjahr	
				absolut	in %	absolut	in %
Stellensuchende	4'935	5'017	5'368	-82	-1.6	-433	-8.1
Arbeitslose	2'628	2'621	2'741	+7	+0.3	-113	-4.1
Jugendarbeitslose	341	291	331	+50	+17.2	+10	+3.0
Langzeitarbeitslose	265	274	481	-9	-3.3	-216	-44.9
Offene Stellen	2'602	2'645	3939	-43	-1.6	-1'337	-33.9

Quoten	Aktuell	Vormonat	Vorjahr	Veränderung zum	
	Aug 23	Jul 23	Aug 22	Vormonat	Vorjahr
Stellensuchendenquote	2.1 %	2.2 %	2.3 %	-0.1 %	-0.2 %
Arbeitslosenquote	1.1 %	1.1 %	1.2 %	0.0 %	-0.1 %
Jugendarbeitslosenquote	1.3 %	1.1 %	1.2 %	+0.2 %	+0.1 %

Veränderungen	Aug 23	
	Zugänge	Abgänge
Stellensuchende	842	920
Arbeitslose	1'084	1'076
Offene Stellen	1'676	1'719

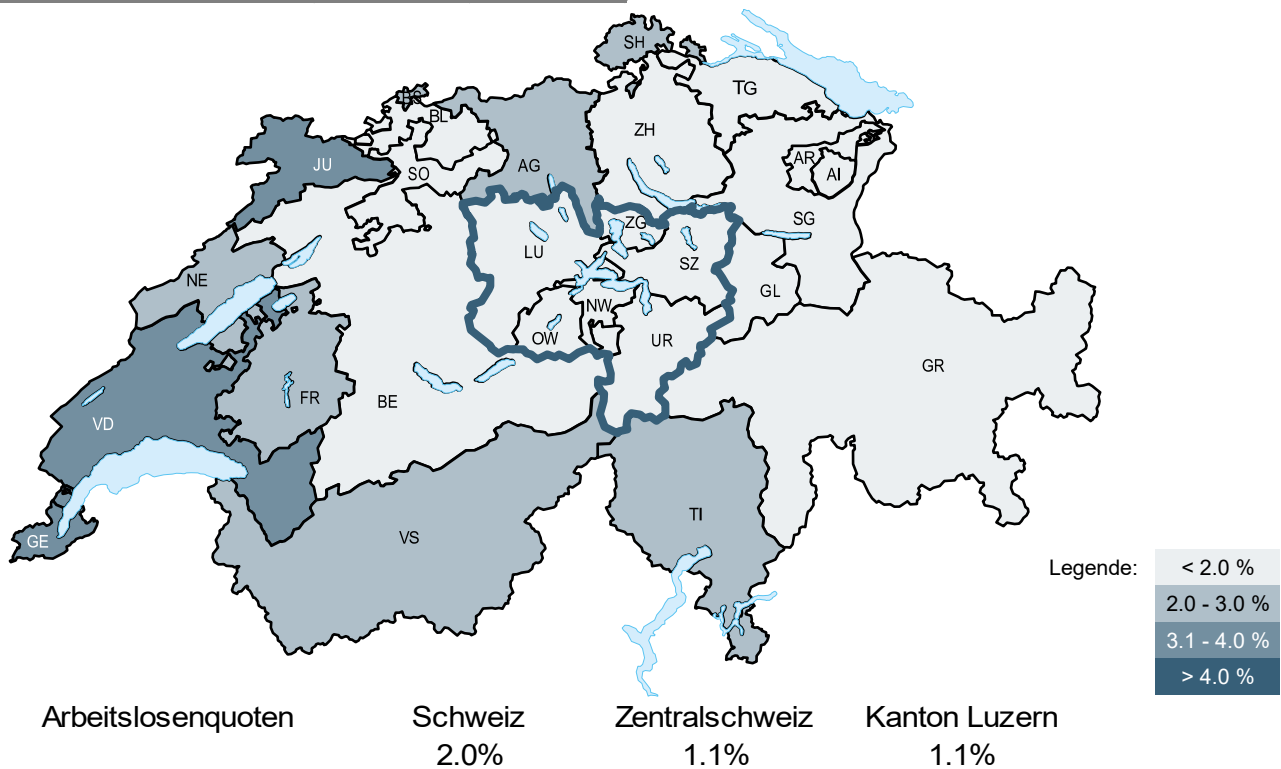

[Schweizweite Zahlen des Bundes unter folgendem Link](#)

Struktur der Arbeitslosigkeit

Stellensuchende

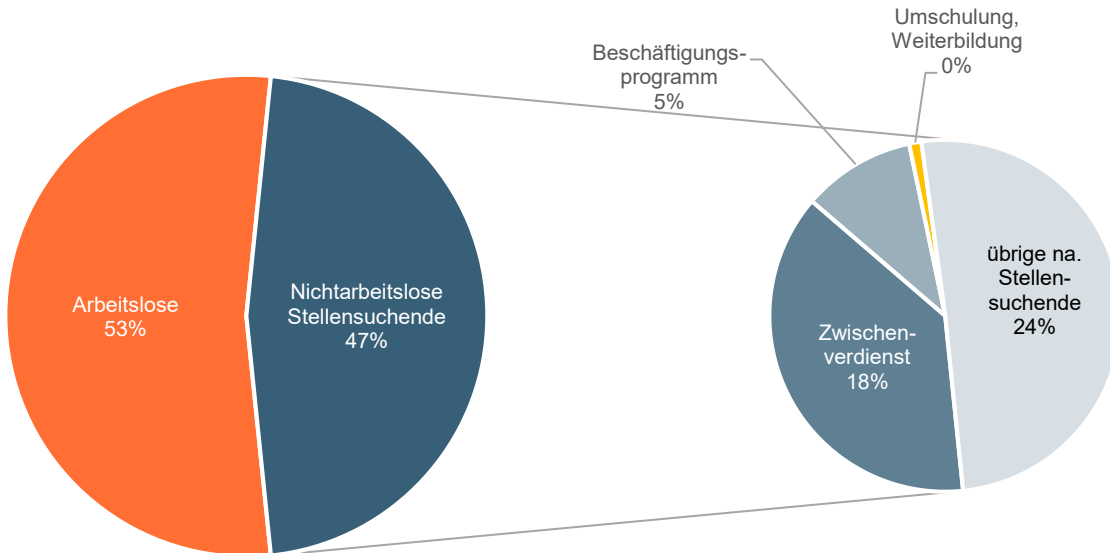

Stellensuchende		4'935
Arbeitslose		2'628
Nichtarbeitslose Stellensuchende	Beschäftigungsprogramm	240
	Umschulung, Weiterbildung	26
	Zwischenverdienst	875
	Übrige nichtarbeitslose Stellensuchende	1'166

Stellensuchende

Arbeitslose und nichtarbeitslose Personen, welche bei einem Regionalen Arbeitsvermittlungszentrum (RAV) registriert sind und eine Stelle suchen. Man unterscheidet Arbeitslose und nichtarbeitslose Stellensuchende.

Arbeitslose

Personen, welche beim RAV registriert sind, keine Stelle haben und per sofort vermittelbar sind. Diese Personenzahl bestimmt die Arbeitslosenquote.

Nichtarbeitslose Stellensuchende

Personen, welche bei einem RAV registriert sind, im Unterschied zu arbeitslosen Personen jedoch nicht sofort vermittelbar sind oder über eine Arbeit verfügen. Nicht sofort vermittelbar sind sie hauptsächlich, weil sie in Zwischenverdiensten oder in arbeitsmarktlichen Massnahmen sind (z.B. Programme zur vorübergehenden Beschäftigung, Schulungen / Weiterbildungen etc.) oder wegen Krankheit/Unfall und Militärdienst. Über eine Arbeit verfügen sie, weil sie sich in einem gekündigten Arbeitsverhältnis befinden, also von Arbeitslosigkeit bedroht sind und sich deswegen bereits während der Kündigungsfrist beim RAV registrieren. Die Personenzahl der nichtarbeitslosen Stellensuchenden ist nicht in der Arbeitslosenquote enthalten.

Arbeitslose nach Geschlecht und Pensum

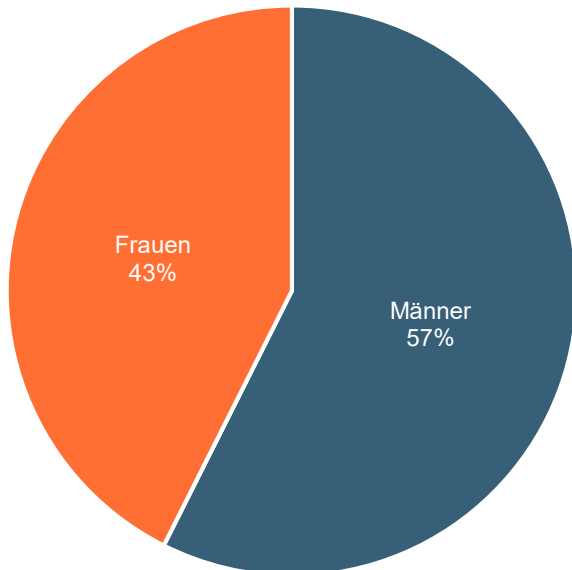

Geschlecht	Vollzeit	Teilzeit	Total
Männer	1'496	13	1'509
Frauen	1'058	61	1'119
Total	2'554	74	2'628

Arbeitslose nach Nationalität

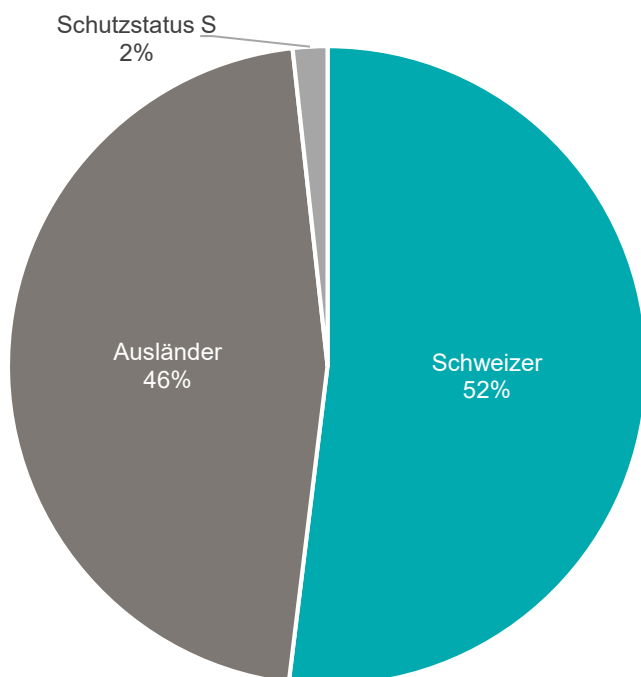

Nationalität	Arbeitslose	Arbeitslosenquote
Schweizer	1'365	0.7%
Ausländer	1'217	2.7%
Schutzstatus S	46	--
Total	2'628	1.1%

Arbeitslose nach Altersstruktur

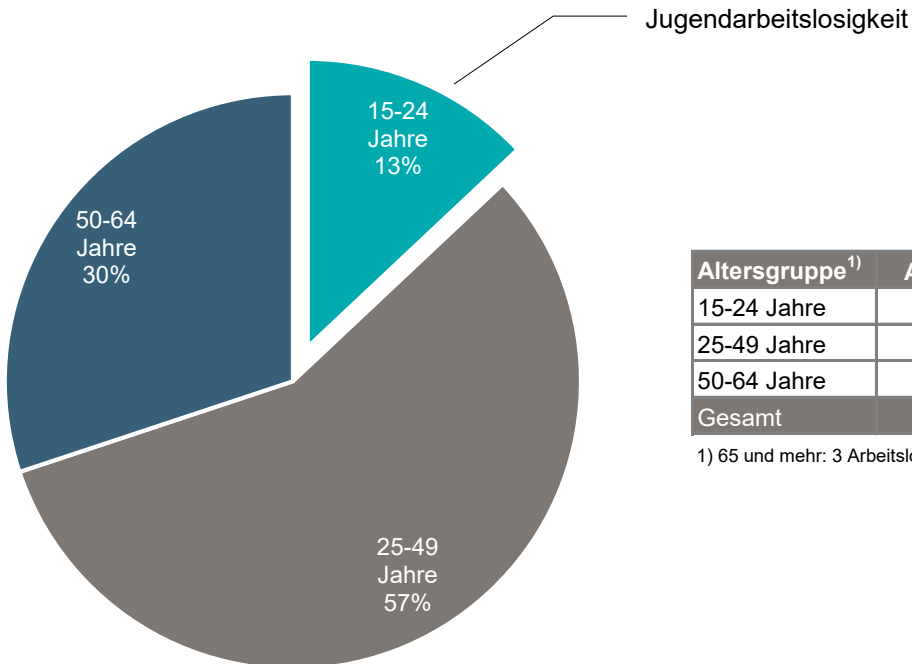

Altersgruppe ¹⁾	Arbeitslose	Arbeitslosenquote
15-24 Jahre	341	1.3%
25-49 Jahre	1'494	1.2%
50-64 Jahre	790	1.1%
Gesamt	2'628	1.1%

1) 65 und mehr: 3 Arbeitslose

Arbeitslose nach Dauer der bisher zurückgelegten Arbeitslosigkeit

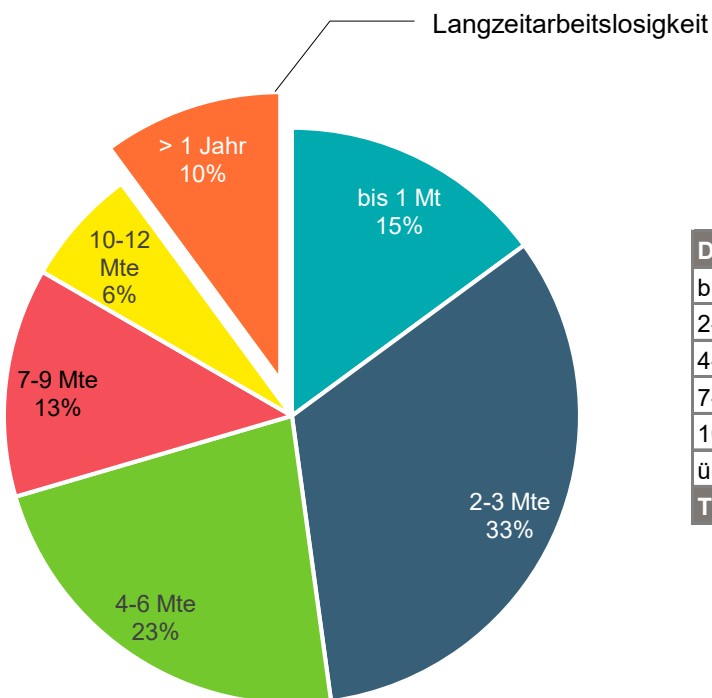

Dauer	Arbeitslose
bis 1 Monat	392
2-3 Monate	865
4-6 Monate	595
7-9 Monate	338
10-12 Monate	173
über 1 Jahr	265
Total	2'628

Arbeitslose nach Berufshauptgruppen

Ausgeübter Beruf	Arbeitslose	Veränderung zum Vormonat		
		Zugänge	Abgänge	in %
Führungskräfte	186	52	54	- 1.6
Akademische Berufe	326	108	114	- 2.7
Techniker und gleichrangige nichttechnische Berufe	344	132	116	+ 5.5
Bürokräfte und verwandte Berufe	340	142	121	+ 5.9
Dienstleistungsberufe und Verkäufer	456	239	208	+ 6.8
Fachkräfte in Land- und Forstwirtschaft und Fischerei	4	3	5	- 33.3
Handwerks- und verwandte Berufe	283	128	149	- 6.6
Bediener von Anlagen und Maschinen und Montageberufe	139	68	59	+ 6.1
Hilfsarbeitskräfte	503	174	216	- 6.9
Keine Angaben	47	38	34	+ 7.0
Total	2'628	1'084	1'076	+ 0.3

Arbeitslose nach Ausbildungsstufen

Ausgeübter Beruf	Arbeitslose	Veränderung zum Vormonat		
		Zugänge	Abgänge	in %
Sekundarstufe I	570	247	303	- 8.2
Sekundarstufe II	1'183	552	491	+ 5.6
Tertiärstufe	668	192	201	- 1.0
Keine Angaben	207	93	81	+ 1.0
Total	2'628	1'084	1'076	+ 0.3

Sekundarstufe I

Obligatorische Schule nicht abgeschlossen/abgeschlossen, Übergansausbildungen (z.B. 10. Schuljahr)

Sekundarstufe II

Anlehre, Berufslehre, Berufsmaturität, Gymnasiale Maturität, Fachmittelschule oder ähnliche Ausbildung

Tertiärstufe

Eidg. Diplom/Fachausweis, Techniker- oder Fachschule, Höhere Fachschule, Universität, Fachhochschule, Pädagogische Hochschule, ETH

Arbeitslose nach ausgeübter Funktion

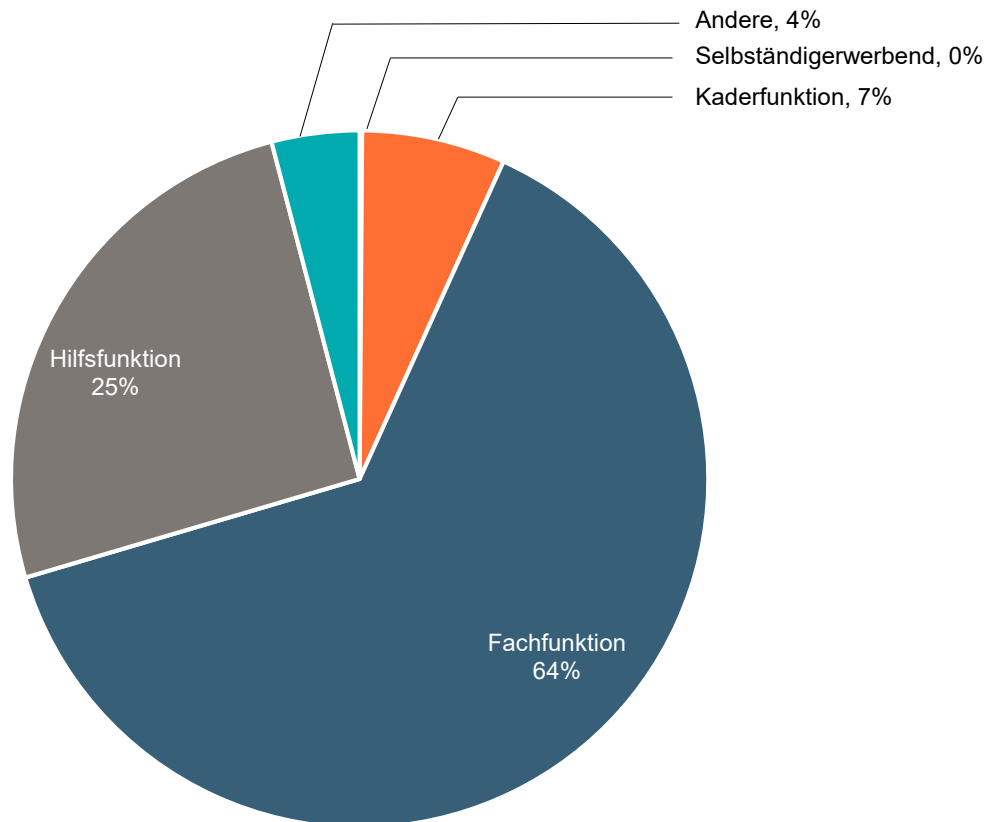

Geschlecht	Selbständig	Kaderfunktion	Fachfunktion	Hilfsfunktion	Heimarbeit	Andere				Total
						Lernende	Schüler	Studenten	Praktikanten	
Männer	2	122	924	400	0	37	12	2	10	1'509
Frauen	1	53	749	270	0	20	15	1	10	1'119
Total	3	175	1'673	670	0	57	27	3	20	2'628

Arbeitslose nach Wahlkreisen

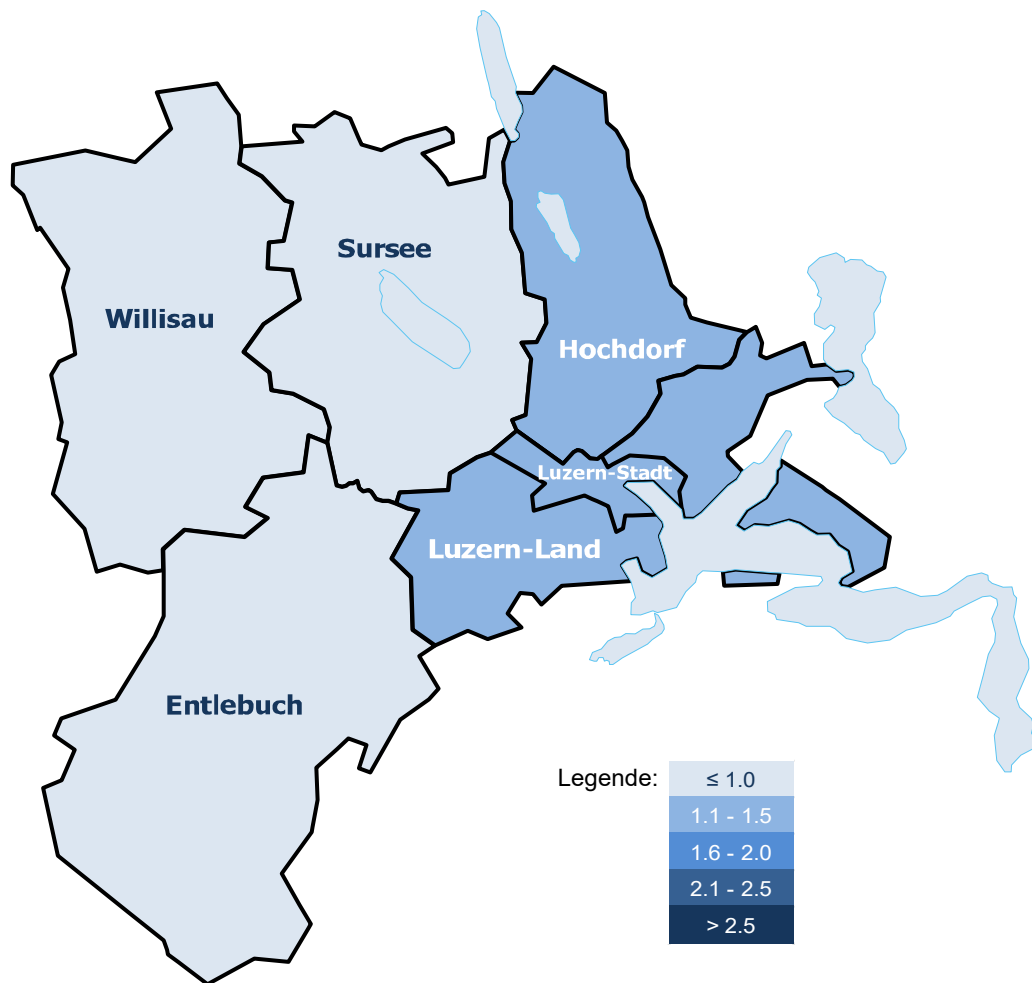

Wahlkreis	Männer	Frauen	Total	Anteil	Arbeitslosenquote
Luzern-Stadt	379	309	688	26%	1.5%
Luzern-Land	392	281	673	26%	1.2%
Hochdorf	346	237	583	22%	1.4%
Sursee	196	126	322	12%	0.7%
Entlebuch	54	38	92	4%	0.8%
Willisau	142	128	270	10%	0.9%
Total	1'509	1'119	2'628	100%	1.1%

Entwicklungen im Arbeitsmarkt

Stellensuchende und Arbeitslose

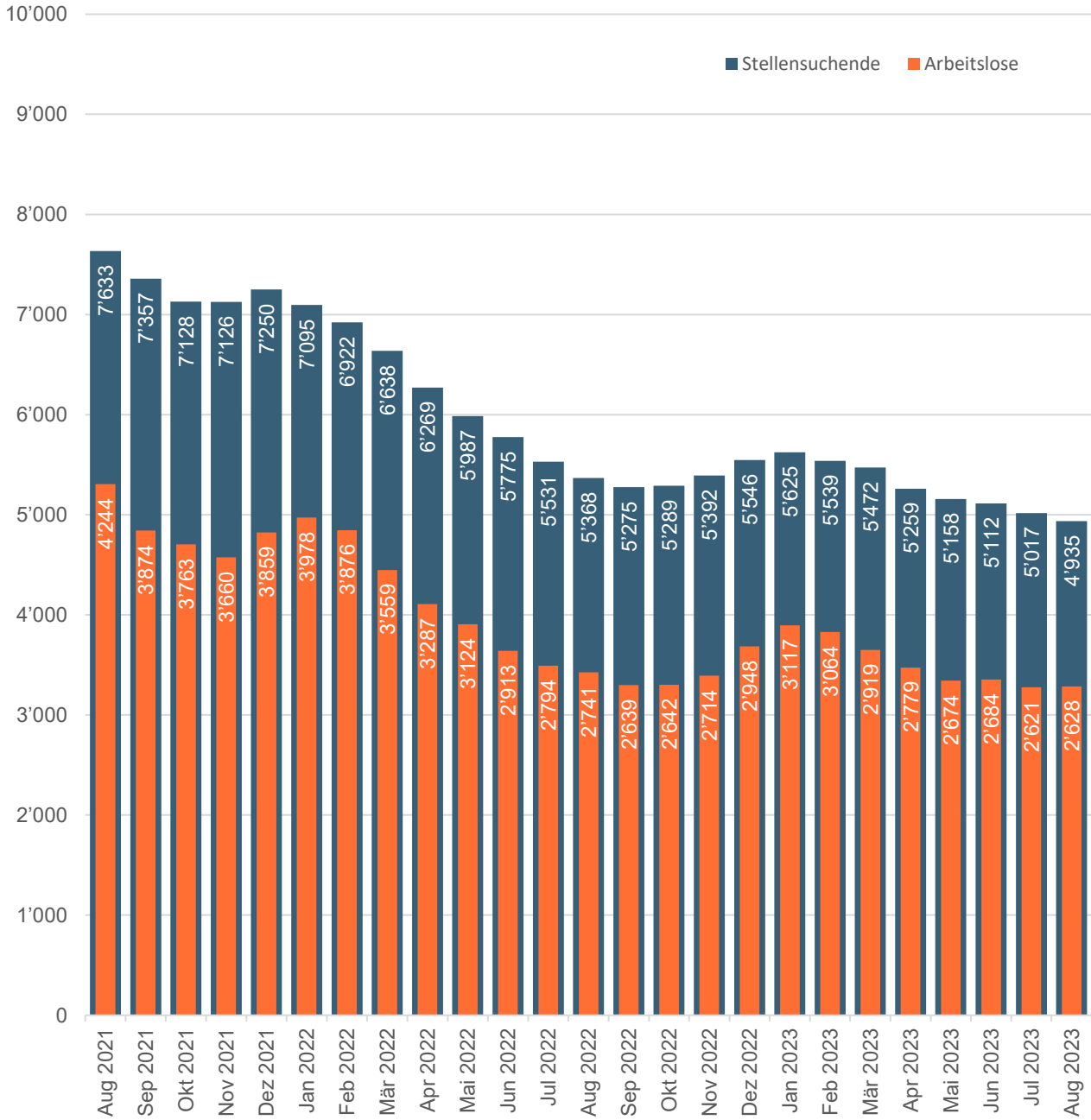

Als Stellensuchende werden alle arbeitslosen und nichtarbeitslosen Personen bezeichnet, welche bei einem Regionalen Arbeitsvermittlungszentrum (RAV) registriert sind und eine Stelle suchen.

Arbeitslose sind der Teil der Stellensuchenden, welche keine Stelle haben und per sofort vermittelbar sind. Diese Personenzahl bestimmt die Arbeitslosenquote.

Arbeitslosenquoten nach Altersgruppen

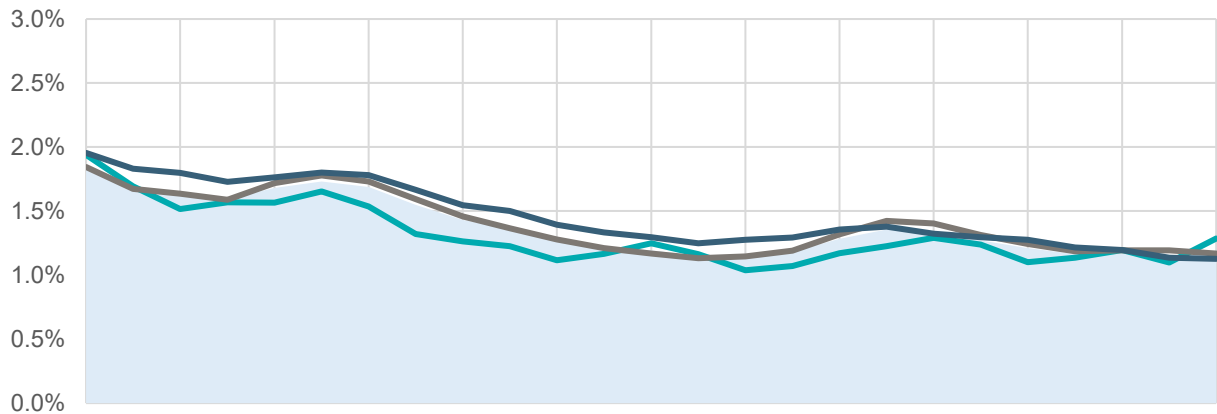

	Aug 2021	Sep 2021	Okt 2021	Nov 2021	Dez 2021	Jan 2022	Feb 2022	Mär 2022	Apr 2022	Mai 2022	Jun 2022	Juli 2022	Aug 2022	Sep 2022	Okt 2022	Nov 2022	Dez 2022	Jan 2023	Feb 2023	Mär 2023	Apr 2023	Mai 2023	Jun 2023	Juli 2023	Aug 2023
15-24 Jahre	514	449	402	416	415	438	407	350	335	325	296	309	331	308	275	284	310	325	342	328	292	301	317	291	341
25-49 Jahre	2'358	2'139	2'092	2'030	2'198	2'273	2'213	2'037	1'864	1'746	1'635	1'547	1'495	1'447	1'466	1'522	1'684	1'819	1'794	1'679	1'590	1'515	1'527	1'527	1'494
50-64 Jahre	1'370	1'283	1'261	1'211	1'237	1'263	1'249	1'167	1'084	1'052	977	934	909	875	894	906	951	967	927	909	895	853	838	797	790
65 und mehr ¹⁾	2	3	8	3	9	4	7	5	4	1	5	4	6	9	7	2	3	6	1	3	2	5	2	6	3
Total	4'244	3'874	3'763	3'660	3'859	3'978	3'876	3'559	3'287	3'124	2'913	2'794	2'741	2'639	2'642	2'714	2'948	3'117	3'064	2'919	2'779	2'674	2'684	2'621	2'628

1) nicht im Diagramm aufgeführt

■ Kanton Luzern
 — 15-24 Jahre
 — 25-49 Jahre
 — 50-64 Jahre

Jugendarbeitslosenquoten

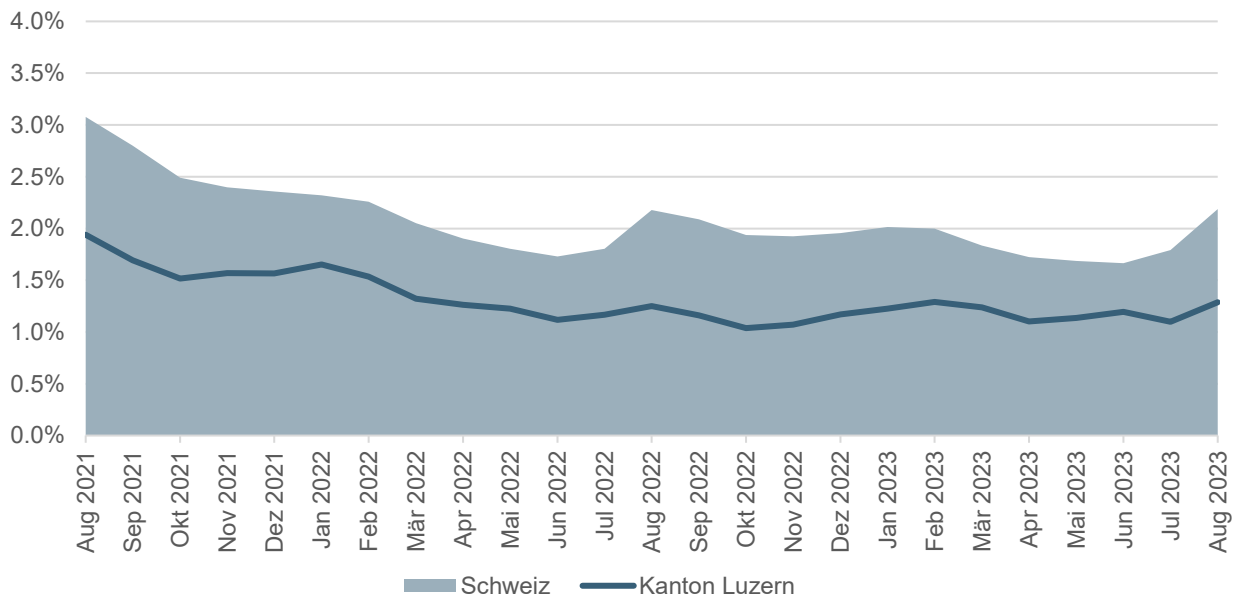

Der Begriff Jugendarbeitslose bezeichnet Arbeitslose im Alter von 15 - 24 Jahren.

Langzeitarbeitslosigkeit

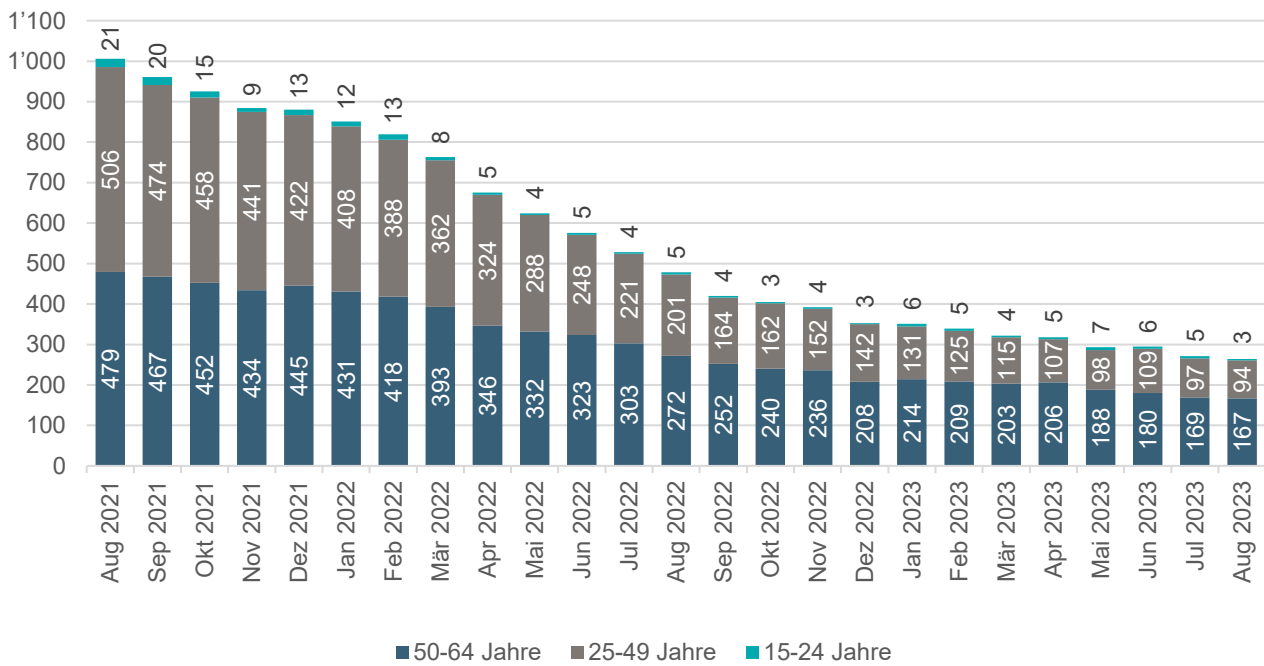

Anteil Langzeitarbeitslose nach Altersgruppen (aktueller Monat)

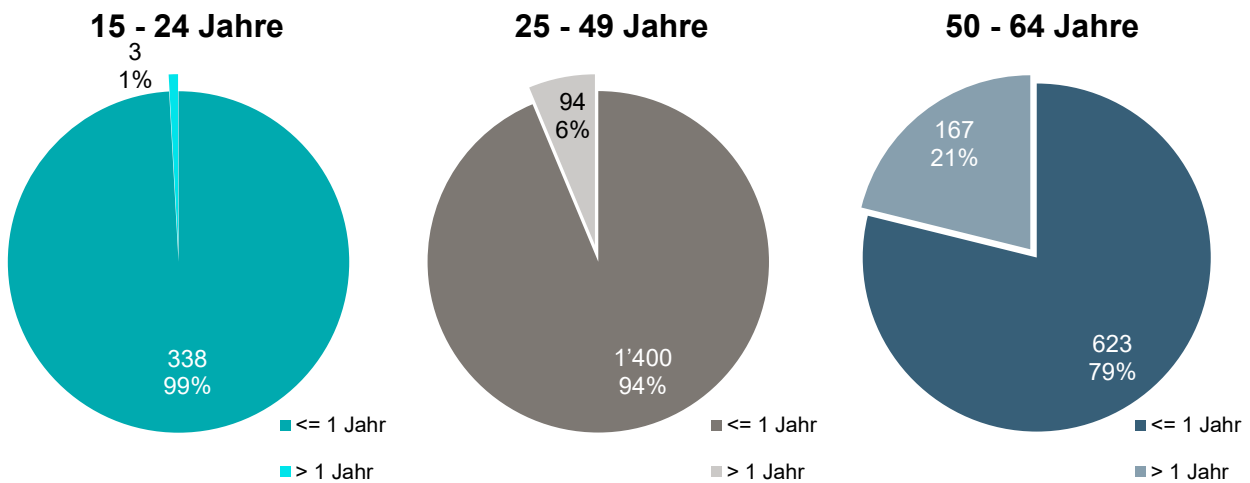

Langzeitarbeitslose sind Personen, die seit über einem Jahr arbeitslos sind.

Nicht aufgeführt: 65 und älter

Arbeitslosenquoten nach Wahlkreisen

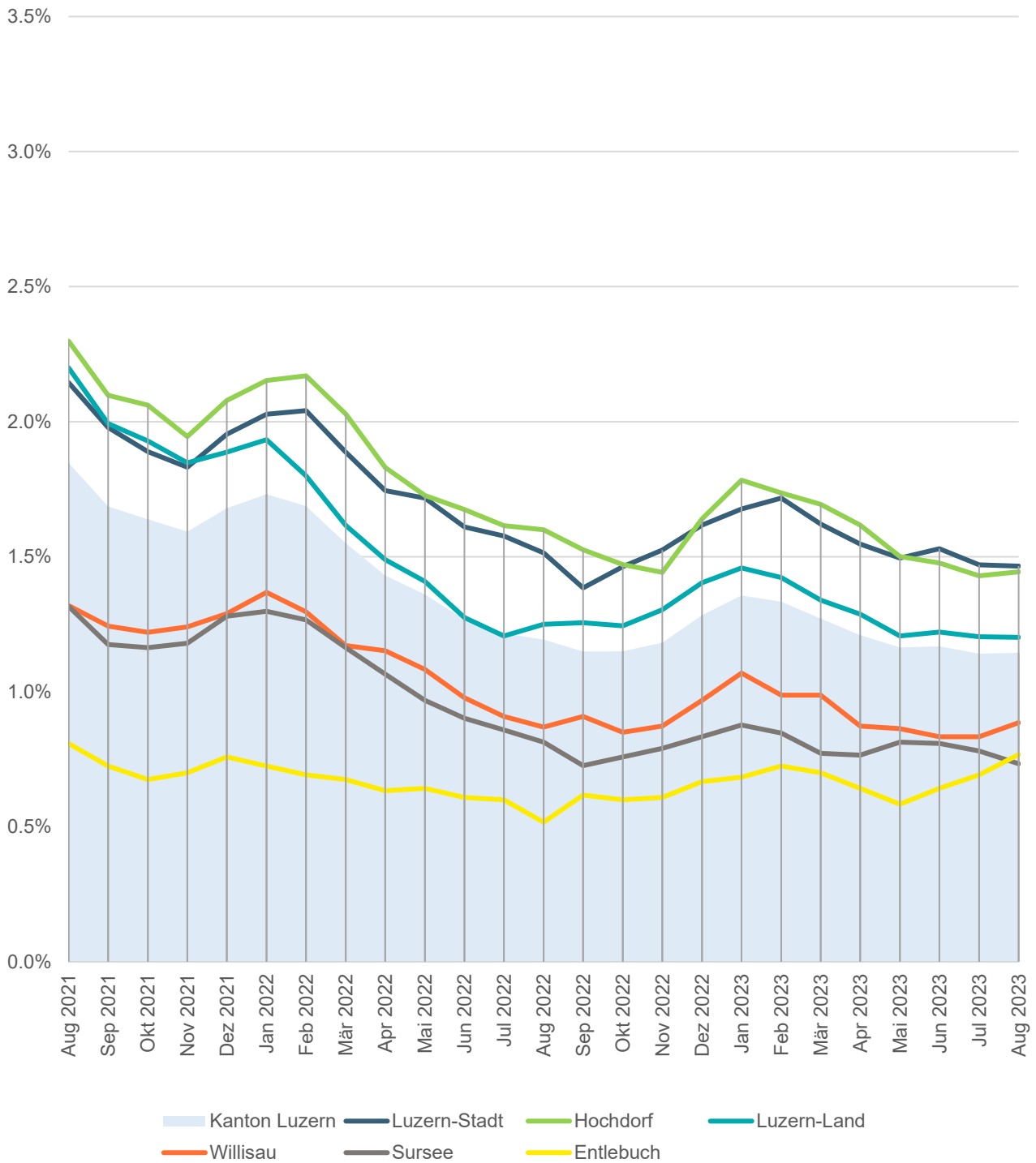

Stellensuchende nach Wahlkreis und Gemeinde

[\[Gemeindezuordnung RAV\]](#)

Kanton Luzern

	Mär 2023	Apr 2023	Mai 2023	Jun 2023	Jul 2023	Aug 2023		
						Männer	Frauen	Total
Gesamt	5'472	5'259	5'158	5'112	5'017	2'704	2'231	4'935

Wahlkreis Luzern-Stadt

	Mär 2023	Apr 2023	Mai 2023	Jun 2023	Jul 2023	Aug 2023		
						Männer	Frauen	Total
Luzern	1'378	1'317	1'299	1'308	1'283	668	591	1'259

Wahlkreis Luzern-Land

	Mär 2023	Apr 2023	Mai 2023	Jun 2023	Jul 2023	Aug 2023		
						Männer	Frauen	Total
Adligenswil	57	58	56	51	45	24	24	48
Buchrain	74	79	88	92	89	47	44	91
Dierikon	21	11	11	13	18	6	9	15
Ebikon	210	211	204	209	210	117	74	191
Gisikon	18	19	23	25	20	10	9	19
Greppen	14	11	10	9	12	4	6	10
Honau	5	6	7	7	8	7	1	8
Horw	169	164	157	154	148	89	53	142
Kriens	482	442	421	408	391	211	162	373
Malters	71	57	54	53	60	33	26	59
Meggen	73	71	69	68	65	40	33	73
Meierskappel	11	12	13	13	12	9	4	13
Root	95	91	91	84	86	43	39	82
Schwarzenberg	12	8	8	7	8	5	6	11
Udligenswil	20	21	19	20	22	12	9	21
Vitznau	23	24	17	14	16	6	7	13
Weggis	59	61	56	55	47	28	23	51
Total	1'414	1'346	1'304	1'282	1'257	691	529	1'220

Arbeitslose nach Wahlkreis und Gemeinde

Kanton Luzern

	Mär 2023	Apr 2023	Mai 2023	Jun 2023	Jul 2023	Aug 2023		
						Männer	Frauen	Total
Gesamt	2'919	2'779	2'674	2'684	2'621	1'509	1'119	2'628

Wahlkreis Luzern-Stadt

	Mär 2023	Apr 2023	Mai 2023	Jun 2023	Jul 2023	Aug 2023		
						Männer	Frauen	Total
Luzern	761	726	702	718	690	379	309	688

Wahlkreis Luzern-Land

	Mär 2023	Apr 2023	Mai 2023	Jun 2023	Jul 2023	Aug 2023		
						Männer	Frauen	Total
Adligenswil	29	31	30	28	26	14	14	28
Buchrain	34	36	38	40	48	25	27	52
Dierikon	13	7	5	6	9	5	3	8
Ebikon	110	114	104	104	118	64	36	100
Gisikon	12	12	12	13	8	3	5	8
Greppen	10	9	8	6	7	4	1	5
Honau	4	4	6	5	5	3	1	4
Horw	95	94	83	87	83	53	26	79
Kriens	244	218	207	207	197	121	89	210
Malters	34	33	30	34	30	18	15	33
Meggen	49	43	40	46	44	25	17	42
Meierskappel	9	10	10	10	8	6	2	8
Root	49	54	52	46	46	25	23	48
Schwarzenberg	6	5	7	5	6	3	3	6
Udligenswil	10	8	9	9	10	6	4	10
Vitznau	13	12	8	7	5	3	1	4
Weggis	29	31	27	31	24	14	14	28
Total	750	721	676	684	674	392	281	673

Langzeitarbeitslose nach Wahlkreis und Gemeinde

Kanton Luzern

	Mär 2023	Apr 2023	Mai 2023	Jun 2023	Jul 2023	Aug 2023		
						Männer	Frauen	Total
Gesamt	325	318	297	297	274	170	95	265

Wahlkreis Luzern-Stadt

	Mär 2023	Apr 2023	Mai 2023	Jun 2023	Jul 2023	Aug 2023		
						Männer	Frauen	Total
Luzern	76	73	77	75	69	38	22	60

Wahlkreis Luzern-Land

	Mär 2023	Apr 2023	Mai 2023	Jun 2023	Jul 2023	Aug 2023		
						Männer	Frauen	Total
Adligenswil	3	4	3	3	3	2	1	3
Buchrain	3	5	6	5	4	3	2	5
Dierikon	0	0	0	1	2	1	1	2
Ebikon	10	10	10	9	10	8	2	10
Gisikon	3	3	2	0	1	0	1	1
Greppen	1	1	1	0	0	0	0	0
Honau	0	0	0	0	0	0	0	0
Horw	10	9	7	9	9	6	2	8
Kriens	17	15	16	14	15	11	10	21
Malters	4	5	3	4	3	3	1	4
Meggen	4	4	4	6	7	4	2	6
Meierskappel	3	3	3	3	3	3	0	3
Root	3	3	2	2	2	1	0	1
Schwarzenberg	0	0	0	0	0	0	0	0
Udligenswil	1	0	0	1	1	1	0	1
Vitznau	2	2	1	0	0	0	0	0
Weggis	4	5	3	3	3	3	1	4
Total	68	69	61	60	63	46	23	69

Stellensuchende Wahlkreis Hochdorf

	Mär 2023	Apr 2023	Mai 2023	Jun 2023	Jul 2023
Aesch	16	11	11	11	11
Ballwil	17	18	20	17	17
Emmen	813	793	749	737	715
Ermensee	11	11	12	12	12
Eschenbach	30	30	35	34	35
Hitzkirch	62	66	65	56	57
Hochdorf	130	126	134	140	130
Hohenrain	20	20	15	15	15
Inwil	28	29	25	27	26
Rain	25	27	23	27	24
Römerswil	5	7	6	6	8
Rothenburg	89	86	80	81	87
Schongau	10	10	8	8	10
Total	1'256	1'234	1'183	1'171	1'147

Aug 2023		
Männer	Frauen	Total
5	5	10
8	8	16
424	305	729
8	4	12
18	11	29
33	28	61
70	52	122
7	5	12
9	19	28
12	13	25
4	3	7
47	39	86
1	6	7
646	498	1'144

Stellensuchende Wahlkreis Sursee

	Mär 2023	Apr 2023	Mai 2023	Jun 2023	Jul 2023
Beromünster	55	54	56	61	58
Büron	50	43	36	35	34
Buttisholz	21	22	21	20	17
Eich	12	12	13	13	12
Geuensee	44	38	42	33	35
Grosswangen	24	20	16	18	19
Hildisrieden	14	13	13	12	13
Knutwil	22	23	26	31	29
Mauensee	6	5	3	3	3
Neuenkirch	70	63	63	67	72
Nottwil	41	40	39	35	31
Oberkirch	21	22	30	27	26
Rickenbach	40	40	39	43	41
Ruswil	51	49	46	43	38
Schenkon	17	17	18	18	17
Schlierbach	5	5	4	4	4
Sempach	20	19	24	24	25
Sursee	112	124	133	128	120
Triengen	75	72	63	62	61
Total	700	681	685	677	655

Aug 2023		
Männer	Frauen	Total
29	25	54
20	14	34
4	8	12
8	5	13
15	17	32
9	13	22
10	8	18
13	13	26
2	0	2
38	34	72
13	18	31
19	10	29
16	15	31
26	11	37
8	10	18
1	1	2
15	9	24
66	60	126
30	24	54
342	295	637

Arbeitslose Wahlkreis Hochdorf

	Mär 2023	Apr 2023	Mai 2023	Jun 2023	Jul 2023	Aug 2023		
						Männer	Frauen	Total
Aesch	8	5	5	5	6	4	1	5
Ballwil	5	5	8	11	9	3	4	7
Emmen	444	420	381	367	342	225	134	359
Ermensee	7	5	6	7	7	4	2	6
Eschenbach	15	17	19	20	22	9	7	16
Hitzkirch	34	34	37	35	31	23	12	35
Hochdorf	77	72	72	73	69	32	32	64
Hohenrain	7	7	8	8	7	4	2	6
Inwil	18	19	16	16	17	5	12	17
Rain	14	13	11	10	10	7	6	13
Römerswil	2	3	1	2	4	2	2	4
Rothenburg	49	48	39	39	48	27	20	47
Schongau	4	5	3	3	5	1	3	4
Total	684	653	606	596	577	346	237	583

Arbeitslose Wahlkreis Sursee

	Mär 2023	Apr 2023	Mai 2023	Jun 2023	Jul 2023	Aug 2023		
						Männer	Frauen	Total
Beromünster	24	30	29	29	30	11	14	25
Büron	22	20	20	17	22	12	4	16
Buttisholz	11	14	8	9	7	2	4	6
Eich	6	3	8	8	7	6	3	9
Geuensee	20	18	21	17	16	6	6	12
Grosswangen	13	12	8	9	7	3	7	10
Hildisrieden	6	7	7	7	6	5	4	9
Knutwil	13	13	12	19	18	10	10	20
Mauensee	4	2	2	3	2	1	0	1
Neuenkirch	34	33	35	38	39	27	13	40
Nottwil	18	20	19	22	20	7	8	15
Oberkirch	8	9	11	11	14	13	4	17
Rickenbach	23	22	22	25	19	8	4	12
Ruswil	23	23	26	28	24	16	4	20
Schenkon	8	7	7	7	7	5	2	7
Schlierbach	4	3	3	1	2	1	0	1
Sempach	9	10	12	12	11	9	3	12
Sursee	54	55	71	62	59	36	25	61
Triengen	39	35	36	31	33	18	11	29
Total	339	336	357	355	343	196	126	322

Langzeitarbeitslose Wahlkreis Hochdorf

	Mär 2023	Apr 2023	Mai 2023	Jun 2023	Jul 2023	Aug 2023		
						Männer	Frauen	Total
Aesch	2	1	1	1	2	1	0	1
Ballwil	1	1	1	2	1	0	2	2
Emmen	66	60	51	52	43	27	19	46
Ermensee	1	1	1	1	1	0	1	1
Eschenbach	1	2	3	4	4	2	2	4
Hitzkirch	6	7	7	8	6	3	2	5
Hochdorf	12	15	14	15	13	8	3	11
Hohenrain	1	1	0	0	0	0	0	0
Inwil	5	4	5	5	5	1	2	3
Rain	3	3	2	3	3	2	1	3
Römerswil	0	0	0	0	0	0	0	0
Rothenburg	5	7	5	6	7	6	0	6
Schongau	0	0	0	0	0	0	0	0
Total	103	102	90	97	85	50	32	82

Langzeitarbeitslose Wahlkreis Sursee

	Mär 2023	Apr 2023	Mai 2023	Jun 2023	Jul 2023	Aug 2023		
						Männer	Frauen	Total
Beromünster	4	4	5	5	5	2	0	2
Büron	4	4	4	4	4	4	0	4
Buttisholz	2	2	1	1	1	1	1	2
Eich	2	1	1	1	1	1	0	1
Geuensee	2	3	3	2	2	1	1	2
Grosswangen	1	1	2	2	1	0	2	2
Hildisrieden	0	0	0	0	0	1	1	2
Knutwil	2	2	2	3	2	2	0	2
Mauensee	0	0	0	0	0	0	0	0
Neuenkirch	3	3	3	3	5	2	2	4
Nottwil	2	2	2	2	2	1	0	1
Oberkirch	2	2	2	1	1	0	0	0
Rickenbach	3	2	2	2	2	2	0	2
Ruswil	5	5	6	4	3	3	1	4
Schenkon	1	2	2	1	1	0	1	1
Schlierbach	1	1	1	1	1	1	0	1
Sempach	0	0	0	0	0	0	0	0
Sursee	6	6	8	7	6	3	2	5
Triengen	4	4	3	3	3	0	3	3
Total	44	44	47	42	40	24	14	38

Stellensuchende Wahlkreis Entlebuch

	Mär 2023	Apr 2023	Mai 2023	Jun 2023	Jul 2023	Aug 2023		
						Männer	Frauen	Total
Doppleschwand	5	4	5	4	3	2	0	2
Entlebuch	17	17	12	9	13	6	11	17
Escholzmatt-Marbach	15	18	18	17	16	12	4	16
Flühli	5	4	4	4	5	3	2	5
Hasle	4	2	2	4	7	4	3	7
Romoos	3	4	4	4	3	2	1	3
Schüpfheim	16	11	9	15	15	12	7	19
Werthenstein	25	24	27	28	28	17	12	29
Wolhusen	66	71	79	72	67	32	27	59
Total	156	155	160	157	157	90	67	157

Stellensuchende Wahlkreis Willisau

	Mär 2023	Apr 2023	Mai 2023	Jun 2023	Jul 2023	Aug 2023		
						Männer	Frauen	Total
Alberswil	7	7	5	5	7	2	4	6
Altbüron	11	9	9	9	9	4	7	11
Altishofen	16	17	14	12	15	8	7	15
Dagmersellen	56	53	58	52	54	28	28	56
Egolzwil	16	16	15	13	13	3	6	9
Ettiswil	20	17	19	23	24	12	10	22
Fischbach	3	3	4	5	5	4	1	5
Grossdietwil	13	10	10	9	8	5	2	7
Hergiswil	6	6	6	5	6	3	2	5
Luthern	3	5	4	4	5	2	2	4
Menznau	25	30	28	27	26	15	14	29
Nebikon	38	37	42	39	38	14	27	41
Pfaffnau	28	24	26	24	24	14	10	24
Reiden	129	120	110	116	112	61	50	111
Roggliwil	7	7	7	8	6	1	4	5
Schötz	48	42	46	45	47	22	24	46
Ufhusen	6	4	3	4	5	2	1	3
Wauwil	24	22	25	21	23	17	7	24
Wikon	26	21	23	23	22	16	9	25
Willisau	64	56	56	57	56	24	30	54
Zell	22	20	17	16	13	10	6	16
Total	568	526	527	517	518	267	251	518

Arbeitslose Wahlkreis Entlebuch

	Mär 2023	Apr 2023	Mai 2023	Jun 2023	Jul 2023	Aug 2023		
						Männer	Frauen	Total
Doppleschwand	2	3	3	4	3	2	0	2
Entlebuch	10	11	5	5	6	4	8	12
Escholzmatt-Marbach	9	5	4	6	9	7	3	10
Flühli	4	3	3	4	5	2	2	4
Hasle	2	1	1	3	3	3	1	4
Romoos	2	2	1	1	2	2	1	3
Schüpfheim	12	10	4	7	9	9	5	14
Werthenstein	6	5	10	10	11	11	6	17
Wolhusen	37	37	39	37	35	14	12	26
Total	84	77	70	77	83	54	38	92

Arbeitslose Wahlkreis Willisau

	Mär 2023	Apr 2023	Mai 2023	Jun 2023	Jul 2023	Aug 2023		
						Männer	Frauen	Total
Alberswil	3	5	4	5	5	1	2	3
Altbüron	5	4	6	5	5	1	5	6
Altishofen	6	8	8	6	5	6	1	7
Dagmersellen	26	25	28	23	23	14	13	27
Egolzwil	9	7	6	5	4	1	2	3
Ettiswil	10	6	6	10	13	7	7	14
Fischbach	1	1	2	1	1	1	1	2
Grossdietwil	8	7	6	3	4	3	2	5
Hergiswil	2	3	3	3	2	1	2	3
Luthern	2	4	3	3	3	2	1	3
Menznau	14	15	15	17	14	9	9	18
Nebikon	20	15	17	13	17	7	12	19
Pfaffnau	18	13	15	17	14	10	5	15
Reiden	64	61	47	55	51	23	23	46
Roggliwil	5	4	3	3	2	1	2	3
Schötz	27	26	24	22	23	14	10	24
Ufhusen	2	1	0	1	2	1	1	2
Wauwil	11	10	11	14	11	7	3	10
Wikon	12	8	11	10	11	9	6	15
Willisau	40	33	39	31	35	18	17	35
Zell	16	10	9	7	9	6	4	10
Total	301	266	263	254	254	142	128	270

Langzeitarbeitslose Wahlkreis Entlebuch

	Mär 2023	Apr 2023	Mai 2023	Jun 2023	Jul 2023	Aug 2023		
						Männer	Frauen	Total
Doppleschwand	0	0	0	1	0	0	0	0
Entlebuch	0	0	0	0	0	0	0	0
Escholzmatt-Marbach	1	1	1	1	0	0	0	0
Flühli	0	0	1	1	1	1	0	1
Hasle	1	1	0	0	0	0	0	0
Romoos	0	0	0	0	0	0	0	0
Schüpfheim	0	0	0	0	0	0	0	0
Werthenstein	1	1	1	1	0	0	0	0
Wolhusen	0	1	0	1	1	1	1	2
Total	3	4	3	5	2	1	3	

Langzeitarbeitslose Wahlkreis Willisau

	Mär 2023	Apr 2023	Mai 2023	Jun 2023	Jul 2023	Aug 2023		
						Männer	Frauen	Total
Alberswil	0	1	1	1	1	0	1	1
Altbüron	0	0	0	0	0	0	0	0
Altishofen	1	1	1	1	1	1	0	1
Dagmersellen	1	1	0	0	0	0	0	0
Egolzwil	1	1	0	0	0	0	0	0
Ettiswil	0	0	0	0	1	0	0	0
Fischbach	0	0	0	0	0	0	0	0
Grossdietwil	1	1	0	0	0	1	0	1
Hergiswil	0	0	0	0	0	0	0	0
Luthern	0	0	0	0	0	0	0	0
Menznau	2	1	1	1	1	0	1	1
Nebikon	3	2	1	0	0	0	0	0
Pfaffnau	3	3	3	3	2	2	0	2
Reiden	5	4	2	2	3	3	0	3
Roggliswil	0	0	0	0	0	0	0	0
Schötz	4	4	4	3	2	0	0	0
Ufhusen	1	0	0	0	0	0	0	0
Wauwil	4	2	1	1	0	0	0	0
Wikon	1	1	0	1	2	2	0	2
Willisau	3	3	5	4	2	1	1	2
Zell	1	1	0	1	0	0	0	0
Total	31	26	19	18	15	10	3	13

Aussteuerungen

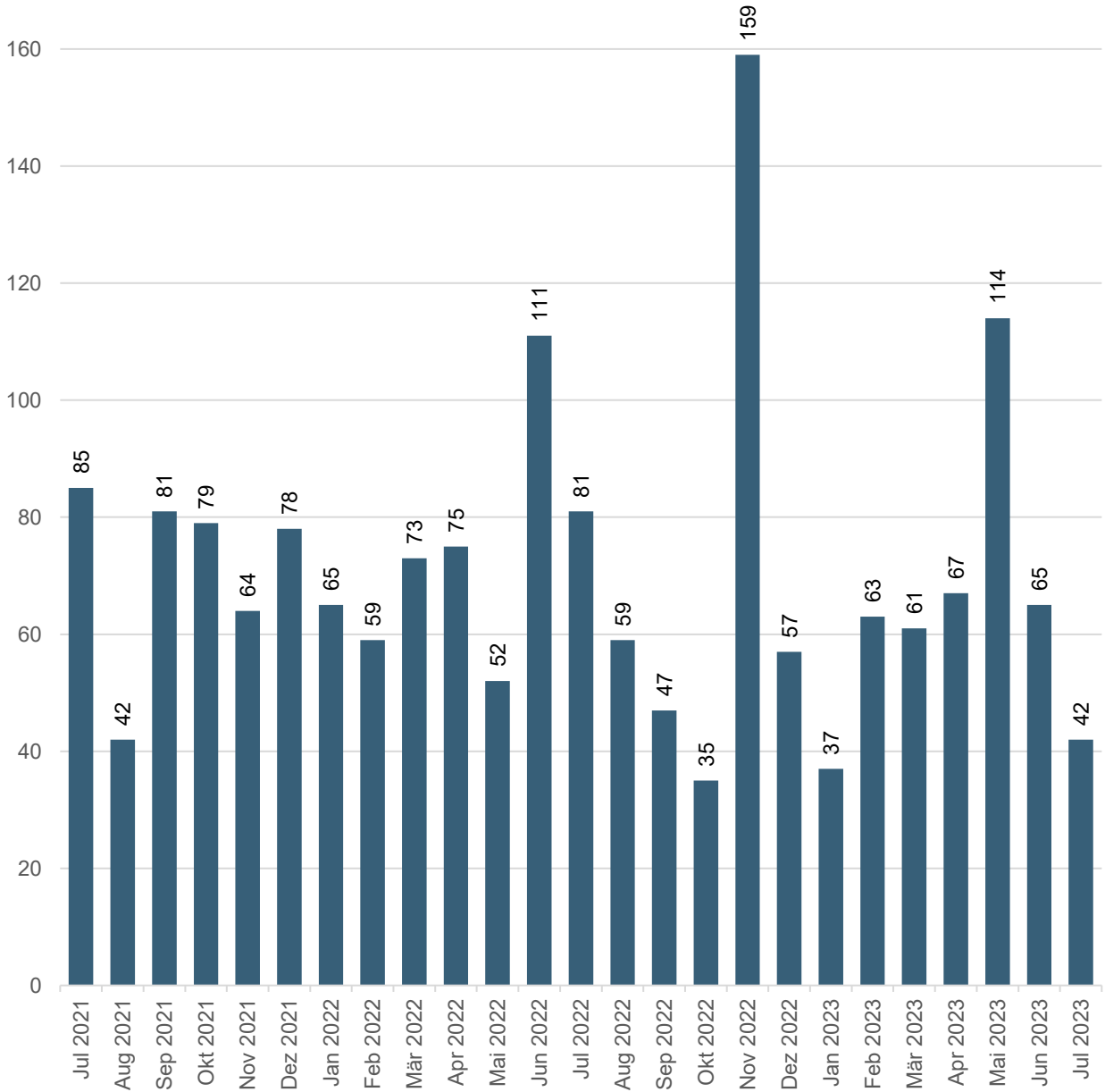

Bei den Ausgesteuerten handelt es sich um Personen, die entweder ihren Höchstanspruch auf Taggelder ausgeschöpft haben, oder deren Anspruch auf Arbeitslosentaggelder nach Ablauf der zweijährigen Rahmenfrist erloschen ist und die anschliessend keine neue Rahmenfrist eröffnen können.

Die Aussteuerung erfolgt in dem Monat, in dem das letzte Taggeld bezogen worden ist.

Um Aussteuerungen in Folge des Coronavirus zu vermeiden, haben gem. bundesrätlichen Beschluss vom 25. März 2020, alle anspruchsberechtigten Personen maximal 120 zusätzlichen Taggelder erhalten.

Kurzarbeit Arbeitslosenkasse 03: Luzern

[\[Link zum Thema\]](#)

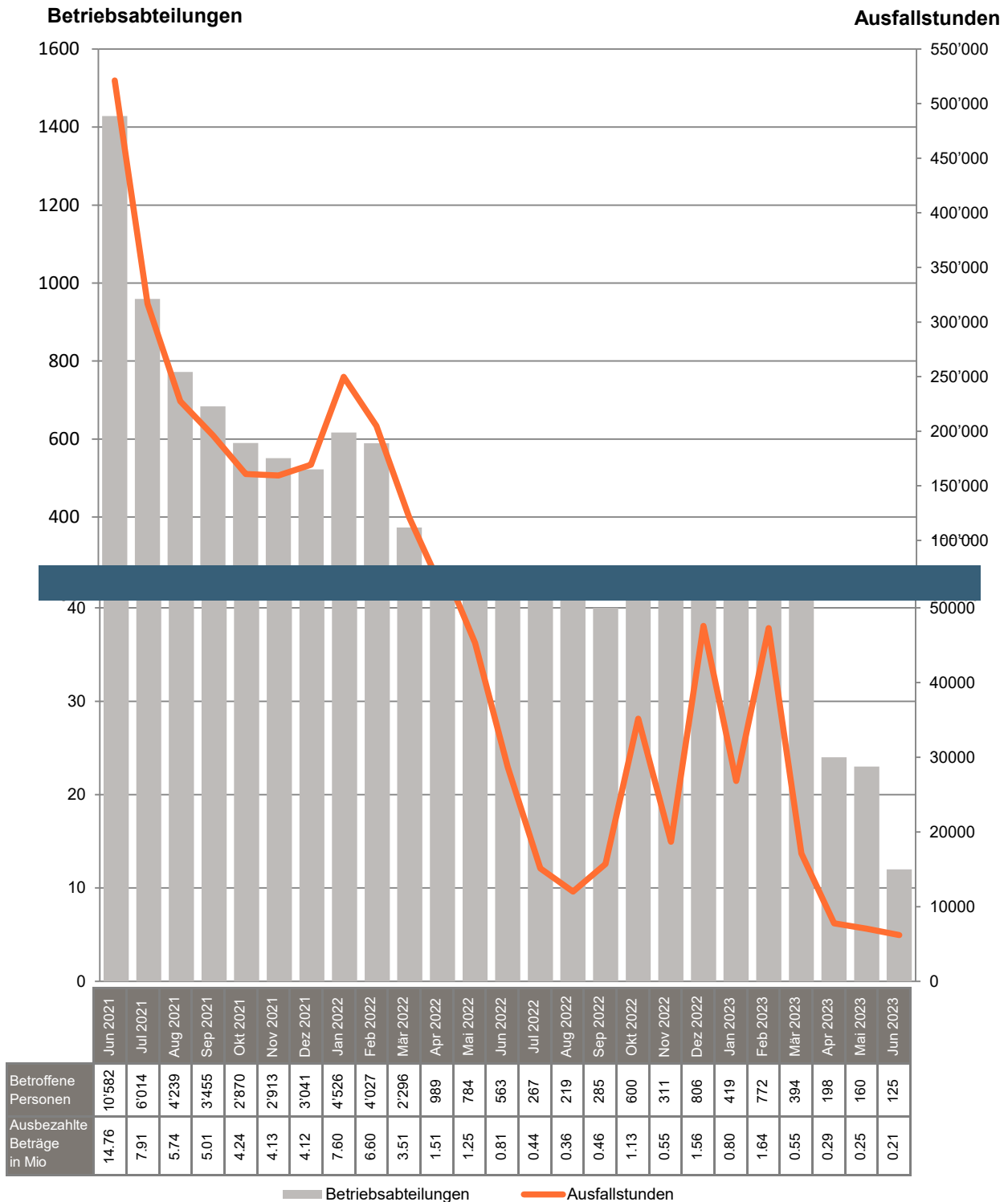

Unter Kurzarbeit versteht man eine vorübergehende Kürzung der Arbeitszeit oder eine vollständige temporäre Betriebseinstellung mit entsprechender Lohnkürzung, wobei das Arbeitsverhältnis weiter dauert.

Infolge des Coronavirus sind die Zahlen im März 2020 extrem angestiegen. Um die Werte grafisch darstellen zu können wurden die Y-Achsen unterbrochen.

Langzeitentwicklungen im Arbeitsmarkt

Stellensuchende und Arbeitslose

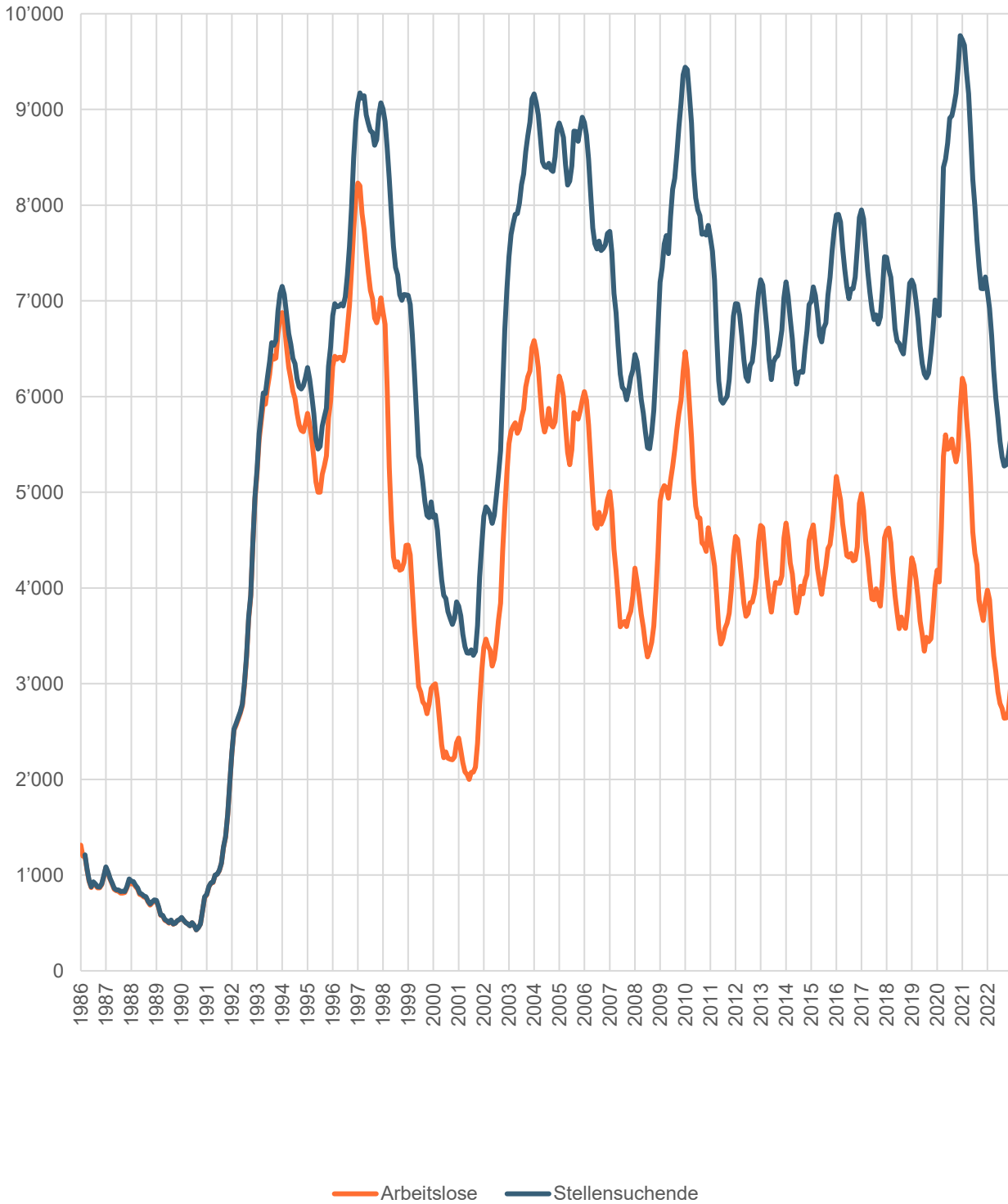

Arbeitslose Schweizer und Ausländer

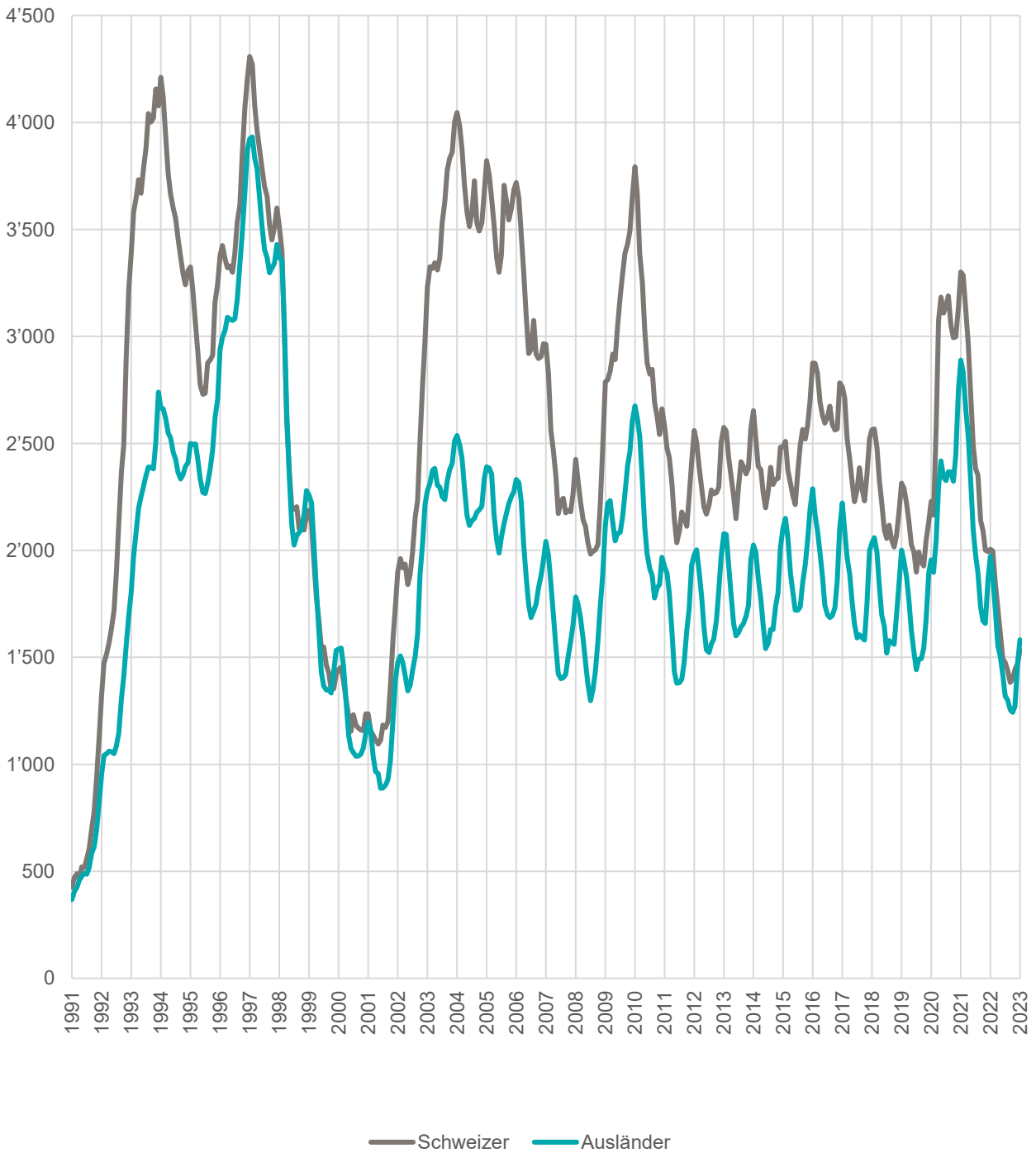

Arbeitsbedingungen

[\[Link zum Thema\]](#)

Kennzahlen im Überblick

Beschreibung	Aktuell Aug 2023	Vorjahr Aug 2022	Kumuliert 2023
Planbegutachtungen / -genehmigungen für gewerbliche und industrielle Bauprojekte	49	47	529
Arbeitszeitgesuche für vorübergehende Nacht- oder Sonntagsarbeit	37	46	379
Meldungen Schwarzarbeit	35	43	373
Meldungen von Dienstleistungserbringern aus der EU	2'171	2'319	17'124

Meldungen Schwarzarbeit

Verdachtsmomente und Hinweise auf mögliche Schwarzarbeit können von Privatpersonen, Firmen und Amtsstellen gemeldet werden. Dabei ist es unerheblich ob der Verdacht schon erhärtet ist oder nur einzelne Hinweise vorhanden sind.

Als Schwarzarbeit werden Verstösse von erwerbstätigen Personen gegen die Melde- und Bewilligungspflichten gemäss Sozialversicherungs-, Ausländer- und Quellensteuerrecht bezeichnet.

Meldungen von Dienstleistungserbringern aus der EU

Die Meldungen von Dienstleistungserbringern umfassen Einsätze von EU/EFTA-Bürgern bis max. 90 Kalendertage pro Person und Kalenderjahr in der Schweiz.

Entwicklungen

Planbegutachtungen / -genehmigungen

[\[Link zum Thema\]](#)

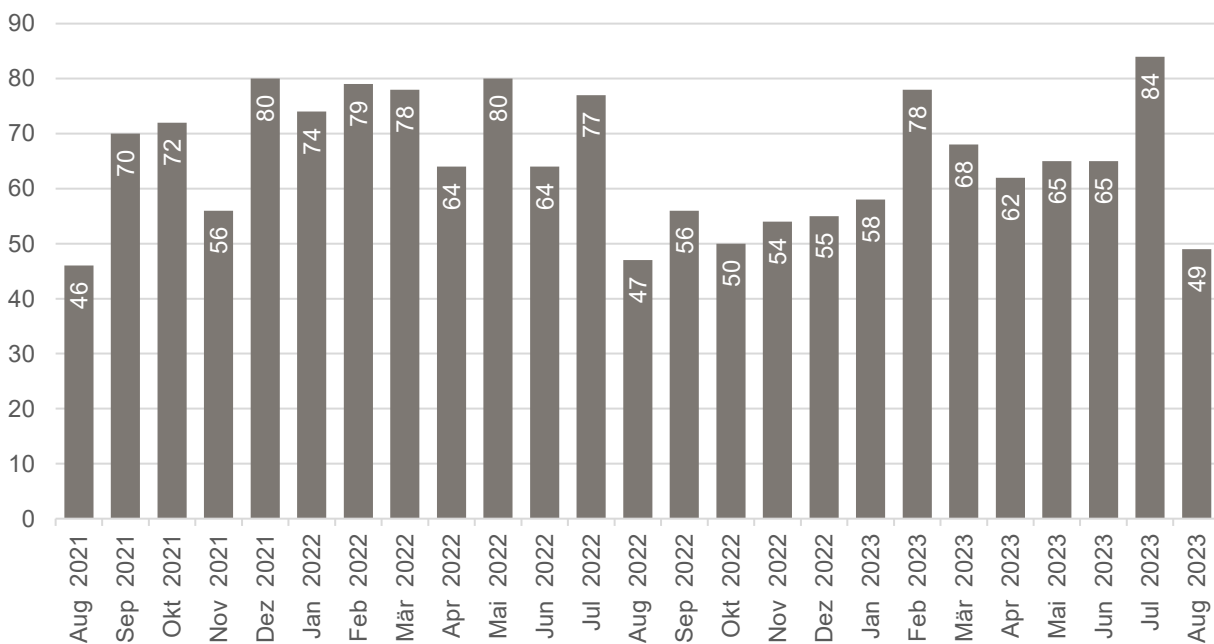

Arbeitszeitgesuche

[\[Link zum Thema\]](#)

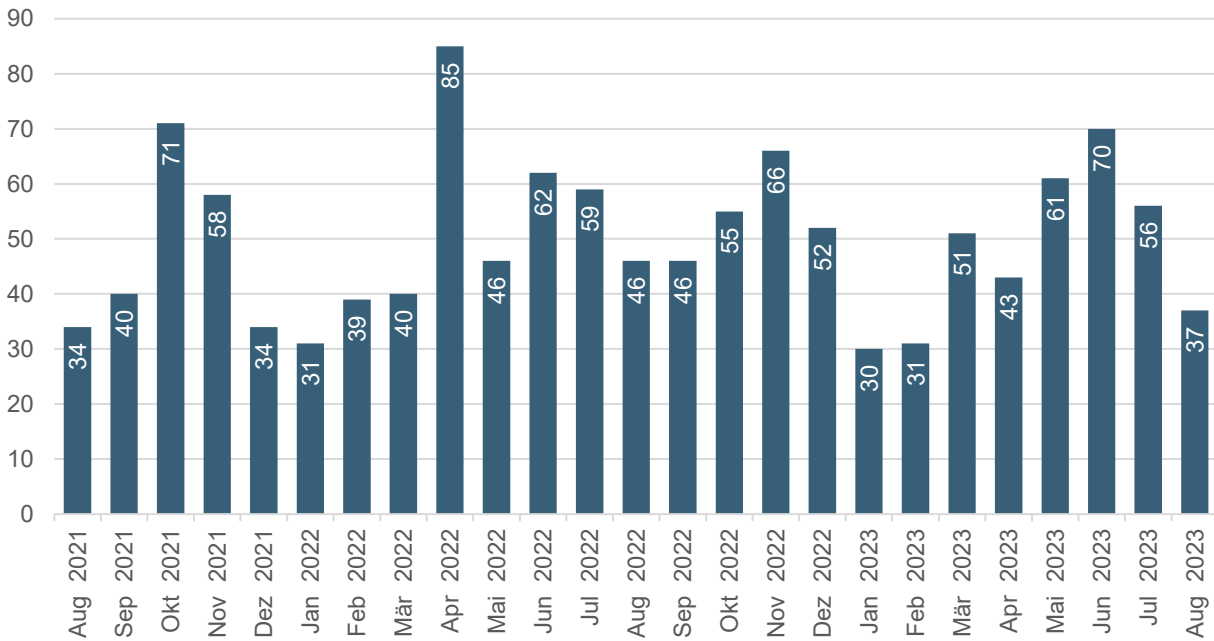

Schwarzarbeit

[\[Link zum Thema\]](#)

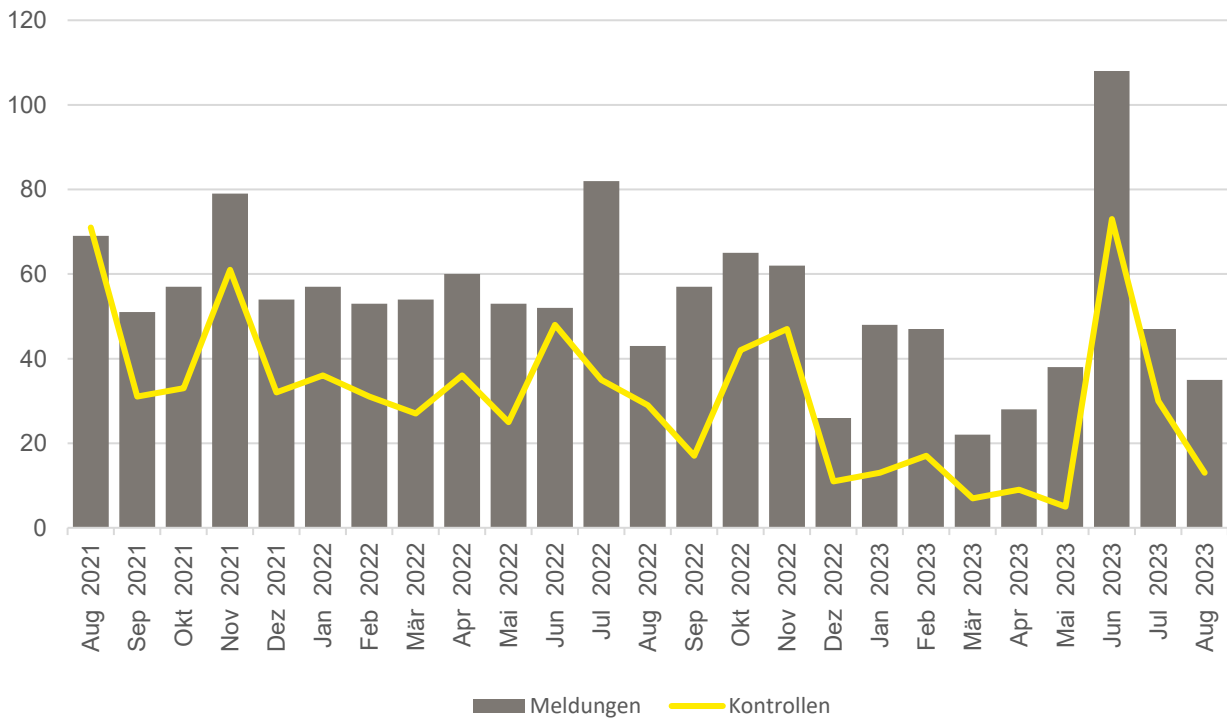

Dienstleistungserbringer aus der EU

[\[Link zum Thema\]](#)

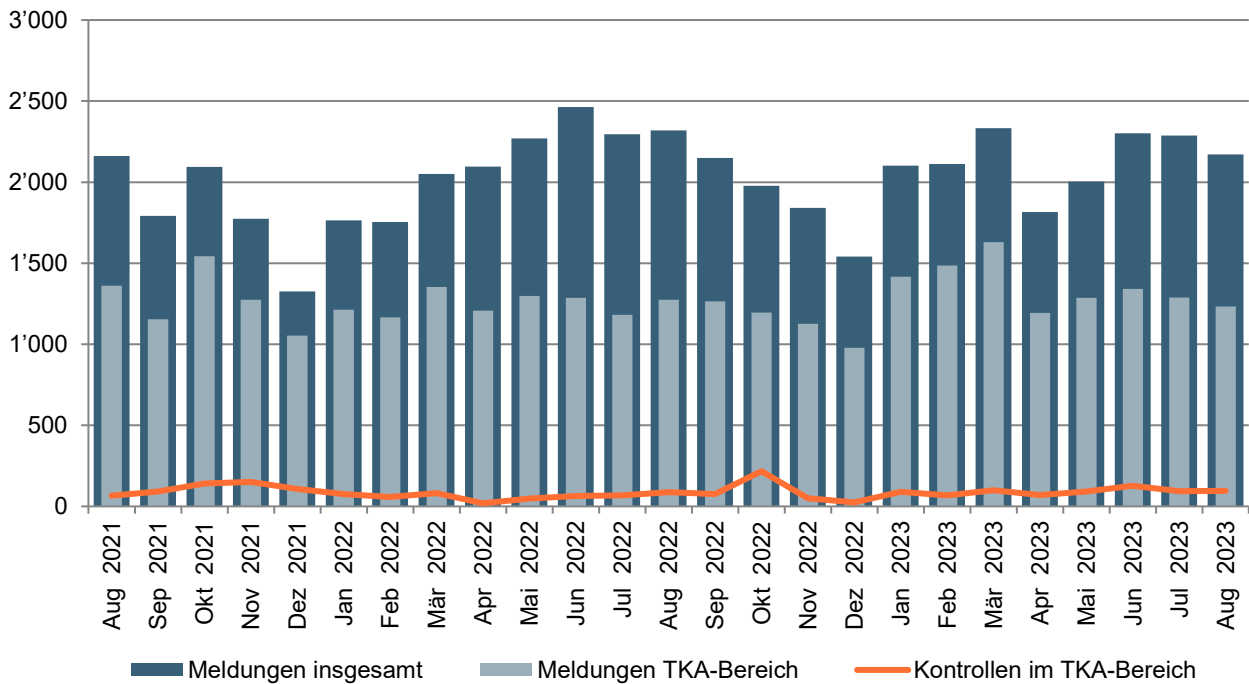

TKA

Tripartite Kommission Arbeitsmarkt

Zuständigkeitsbereich der TKA

Die TKA ist unter anderem zuständig für die Kontrollen der Lohn- und Arbeitsbedingungen von Dienstleistern aus der EU, welche in Branchen ohne allgemein verbindlich erklärten Gesamtarbeitsvertrag tätig sind.

Eine durchgeführte Kontrolle kann mehrere Personen umfassen.

Hinweis

Aufgrund einer Änderung der Kontrollererfassung fielen die Anzahl Kontrollen im TKA-Bereich im Mai und Juni 2022 tiefer aus als gewohnt.

Erläuterungen & Definitionen

Arbeitsmarkt

Stellensuchende	Alle arbeitslosen und nichtarbeitslosen Personen, welche bei einem Regionalen Arbeitsvermittlungszentrum (RAV) registriert sind und eine Stelle suchen.
Arbeitslose	Personen, welche bei einem Regionalen Arbeitsvermittlungszentrum (RAV) registriert sind, keine Stelle haben und <u>per sofort vermittelbar</u> sind. Dabei ist unerheblich, ob diese Personen eine Arbeitslosenentschädigung beziehen oder nicht. Ganzarbeitslose suchen eine Vollzeitstelle; teilweise Arbeitslose eine Teilzeitstelle.
Nichtarbeitslose Stellensuchende	Personen, die bei einem Regionalen Arbeitsvermittlungszentrum (RAV) registriert, jedoch im Unterschied zu den Arbeitslosen entweder nicht sofort vermittelbar sind oder aber über eine Arbeit verfügen. Die registrierten nichtarbeitslosen Stellensuchenden entsprechen der Differenz zwischen dem Total der registrierten Stellensuchenden und den Arbeitslosen. Als Kategorien der registrierten nichtarbeitslosen Stellensuchenden werden die Anzahl Personen in Programmen zur vorübergehenden Beschäftigung, in Umschulung oder Weiterbildung, im Zwischenverdienst sowie Übrige ausgewiesen.
Programme zur vorübergehenden Beschäftigung (PvB)	Von der Arbeitslosenversicherung finanzierte Programme mit dem Zweck, die berufliche Eingliederung bzw. Wiedereingliederung der Versicherten zu erleichtern. Sie ermöglichen den Teilnehmenden, ihre beruflichen Qualifikationen zu erhalten und neue Fähigkeiten zu fördern. Die vorübergehende Beschäftigung kann auch im Rahmen von Berufspraktika in Unternehmen und in der Verwaltung oder in Motivationssemestern für Schulabgänger erfolgen.
Umschulung / Weiterbildung	Umschulungs- und Weiterbildungsmaßnahmen (Kurse) bezwecken die rasche und wesentliche Verbesserung der Vermittlungsfähigkeit einer versicherten Person auf dem Arbeitsmarkt. Die Massnahme kann auch als Ausbildungspraktikum bei einer Unternehmung oder im Rahmen einer Übungsfirma erfolgen.
Zwischenverdienst	Als Zwischenverdienst gilt jedes Einkommen aus selbständiger oder unselbständiger Erwerbstätigkeit, das ein Bezüger von Arbeitslosenentschädigung zur Vermeidung oder Verringerung der Arbeitslosigkeit in der Bezugsperiode erzielt.
Übrige nichtarbeitslose Stellensuchende	Dazu gehören Personen mit Einarbeitungszuschüssen, mit Pendler- und Wochen-aufenthalterbeiträgen, mit Leistungen zur Förderung der selbständigen Erwerbstätigkeit sowie Personen, die wegen Krankheit/Unfall, Militärdienst oder aus anderen Gründen nicht sofort vermittelbar sind und Personen während der Kündigungsfrist.
Vermittlungsfähigkeit	Der Arbeitslose ist vermittlungsfähig, wenn er bereit, in der Lage und berechtigt ist, eine zumutbare Arbeit anzunehmen.
Bestände	Anzahl am Stichtag. Als Stichtag gilt der letzte Tag des Monats.
Zugänge / Abgänge	Zugänge bezeichnen die Summe der Neuanmeldungen in den Erwerbsstatus ‚arbeitslos‘ plus die Mutationen von ‚nichtarbeitslos‘ auf ‚arbeitslos‘. Entsprechend setzen sich die Abgänge zusammen aus den Abmeldungen der Arbeitslosen und den Mutationen von ‚arbeitslos‘ auf ‚nichtarbeitslos‘.
Stellensuchendenquote	Die Stellensuchendenquote errechnet sich aus der Division "Anzahl stellensuchende Personen" am Stichtag geteilt durch die Anzahl der Erwerbspersonen. (LU: 229'730 Erwerbspersonen; CH: 4'597'259 gemäss SE Pooling 2018_2020)
Arbeitslosenquote	Die Arbeitslosenquote errechnet sich aus der Division "Anzahl arbeitslose Personen" am Stichtag geteilt durch die Anzahl der Erwerbspersonen. (LU: 229'730 Erwerbspersonen; CH: 4'597'259 gemäss SE Pooling 2018_2020)
Jugendarbeitslose	Arbeitslose Personen im Alter von 15 - 24 Jahren.
Langzeitarbeitslose	Personen, die seit über einem Jahr arbeitslos sind.
Schutzstatus S	Mit dem Schutzstatus S kann einer bestimmten Personengruppe für die Dauer einer schweren Gefährdung, insbesondere während eines Krieges, kollektiv Schutz gewährt werden. Das Aufenthaltsrecht in der Schweiz ist auf ein Jahr befristet, kann aber verlängert werden. Der Status S ermöglicht es den Schutzbedürftigen auch, Familienangehörige nachzuziehen. Er entspricht weitgehend jener Lösung, welche die EU-Mitgliedstaaten beschlossen haben.

<p>Aussteuerung</p>	<p>Bei den Ausgesteuerten handelt es sich um Personen, die entweder ihren Höchstanspruch auf Taggelder ausgeschöpft haben, oder deren Anspruch auf Arbeitslosentaggelder nach Ablauf der zweijährigen Rahmenfrist erloschen ist, und die anschliessend keine neue Rahmenfrist eröffnen können.</p> <p>Die Aussteuerung erfolgt in dem Monat, in dem das letzte Taggeld bezogen worden ist.</p> <p>Aus praktischen Gründen, die mit den Auszahlungen im Zusammenhang stehen, sind die Daten erst nach einer Frist von zwei Monaten verfügbar.</p>
<p>Kurzarbeit</p>	<p>Unter Kurzarbeit versteht man eine vorübergehende Kürzung der Arbeitszeit oder eine vollständige temporäre Betriebseinstellung mit entsprechender Lohnkürzung, wobei das Arbeitsverhältnis weiter dauert.</p> <p>Ebenfalls als solche berücksichtigt werden Arbeitsausfälle als Folge behördlicher Massnahmen oder anderer nicht vom Arbeitgeber zu vertretender Umstände. Im Einzelfall kann auch eine einzelne Betriebsabteilung einem Betrieb gleichgestellt werden.</p> <p>Die Einführung von Kurzarbeit in einem Betrieb soll vorübergehende Beschäftigungseinbrüche ausgleichen und die Arbeitsplätze erhalten. Die Kurzarbeitsentschädigung bietet somit den Unternehmern eine Alternative zu Entlassungen.</p> <p>Statistisch erfasst wird die <u>abgerechnete und ausbezahlte Kurzarbeit</u>. Aus praktischen Gründen, die mit den Auszahlungen im Zusammenhang stehen, sind die Daten erst nach einer Frist von zwei Monaten verfügbar.</p>

Arbeitsbedingungen

<p>Vorübergehende Nacht- oder Sonntagsarbeit</p>	<p>Als vorübergehende Nachtarbeit gelten sporadisch oder periodisch wiederkehrende Einsätze von nicht mehr als drei Monaten pro Betrieb und Kalenderjahr oder zeitlich befristete Einsätze mit einmaligem Charakter bis zu sechs Monaten.</p> <p>Als vorübergehende Sonntagsarbeit gelten sporadisch vorkommende Einsätze von nicht mehr als sechs Sonntagen pro Betrieb und Kalenderjahr oder zeitlich befristete Einsätze mit einmaligem Charakter bis zu drei Monaten.</p> <p>Die Beurteilung von Gesuchen für dauernde oder regelmässig wiederkehrende Nacht- bzw. Sonntagsarbeit liegt beim Staatssekretariat für Wirtschaft SECO. Diese sind in der vorliegenden Statistik nicht berücksichtigt.</p>
<p>Meldungen von Dienstleistungserbringern aus der EU</p>	<p>Zum Schutz gegen Lohn- und Sozialdumping wurde - als eine der flankierenden Massnahmen (FlAM) zur Personenfreizügigkeit zwischen der Schweiz und der Europäischen Union - eine Meldepflicht eingeführt.</p> <p>Einsätze von EU/EFTA-Bürgern von insgesamt max. 90 Kalendertagen pro Person und Kalenderjahr sind in der Schweiz somit meldepflichtig.</p> <p>Länger dauernde Einsätze benötigen eine ausländerrechtliche Bewilligung, welche durch das Amt für Migration erteilt wird.</p>
<p>Schwarzarbeitskontrollen</p>	<p>Als Schwarzarbeitskontrolle gilt die Überprüfung der Melde- und Bewilligungspflichten gemäss Sozialversicherungs-, Ausländer- und Quellensteuerrecht. Die Kontrollen werden durch die Kantonale Industrie- und Gewerbeaufsicht (KIGA) von WAS Wirtschaft Arbeit Soziales oder andere, direkt involvierte Behörden durchgeführt.</p> <p>Neben der direkten Durchführung von Betriebs- und Personenkontrollen koordiniert die KIGA auch offene Schwarzarbeitsfälle mit den anderen involvierten Behörden (z.B. Arbeitslosenversicherung, Ausgleichskasse, Dienststelle Steuern, Unfallversicherer, Polizei, Amt für Migration etc.).</p>

Kontaktadresse



WAS Wirtschaft Arbeit Soziales

wira Luzern
Bürgenstrasse 12
Postfach | 6002 Luzern
www.was-luzern.ch

Bastian Gschwendtner

Data Scientist
Telefon +41 41 209 09 92
bastian.gschwendtner@was-luzern.ch

[\[Link zu nationalen Zahlen - SECO\]](#)



Amstat Mobile bietet Informationen zur aktuellen Lage und zur historischen Entwicklung des Arbeitsmarktes. Die App kann gratis heruntergeladen werden. Es fallen keine Gebühren bei Download oder durch die Nutzung an. Die Aktualisierung der Daten erfordert aber eine Datenverbindung, durch die gegebenenfalls Kosten entstehen können.

