



8140	57.230	0.03	+0.03▲	587.45	0.007%
4465	81.02	1.05	-2.09▼	158.037	1.581%
V17	62.985	2.07	+1.17▲	916.599	5.032%
7823	37.278	.14	+0.72▲	634.270	3.984%
3421	94.107	0.73	-0.51▼	538.01	2.416%
YT64	21.754	5.63	+3.16▲	682.36	0.657%
1897	13.361	1.32	-1.23▼	237.90	1.103%



Inhaltsverzeichnis

Arbeitsmarkt

Kennzahlen im Überblick	2
Struktur der Arbeitslosigkeit	
Stellensuchende	3
Arbeitslose nach Geschlecht und Pensum	4
Arbeitslose nach Nationalität	4
Arbeitslose nach Altersstruktur	5
Arbeitslose nach Dauer der bisher zurückgelegten Arbeitslosigkeit	5
Arbeitslose nach Berufshauptgruppen	6
Arbeitslose nach Ausbildungsstufen	6
Arbeitslose nach ausgeübter Funktion	7
Arbeitslose nach Wahlkreisen	8
Entwicklungen im Arbeitsmarkt	
Stellensuchende und Arbeitslose	9
Arbeitslosenquoten nach Altersgruppen	10
Jugendarbeitslosenquoten	10
Langzeitarbeitslosigkeit	11
Anteil Langzeitarbeitslose nach Altersgruppen	11
Arbeitslosenquoten nach Wahlkreisen	12
Arbeitslose nach Wahlkreis und Gemeinde	13-21
Aussteuerungen	22
Kurzarbeit	23
Langzeitentwicklungen im Arbeitsmarkt	
Stellensuchende und Arbeitslose	24
Arbeitslose Schweizer und Ausländer	25

Arbeitsbedingungen

Kennzahlen im Überblick	26
Entwicklungen	
Planbegutachtungen / -genehmigungen	26
Arbeitszeitgesuche	27
Schwarzarbeit (Meldungen & Kontrollen)	27
Dienstleistungserbringer aus der EU (Meldungen & Kontrollen)	28

Erläuterungen & Definitionen

Kontaktadresse	31
-----------------------	----

Arbeitsmarkt

[\[Link zum Thema\]](#)

Kennzahlen im Überblick

Absolute Zahlen	Aktuell	Vormonat	Vorjahr	Veränderung zum			
	Okt 23	Sep 23	Okt 22	Vormonat		Vorjahr	
				absolut	in %	absolut	in %
Stellensuchende	5'120	4'920	5'289	+200	+4.1	-169	-3.2
Arbeitslose	2'693	2'619	2'642	+74	+2.8	+51	+1.9
Jugendarbeitslose	279	322	275	-43	-13.4	+4	+1.5
Langzeitarbeitslose	247	254	410	-7	-2.8	-163	-39.8
Offene Stellen	2'958	2'704	3540	+254	+9.4	-582	-16.4

Quoten	Aktuell	Vormonat	Vorjahr	Veränderung zum	
	Okt 23	Sep 23	Okt 22	Vormonat	
				Vorjahr	
Stellensuchendenquote	2.2 %	2.1 %	2.3 %	+0.1 %	-0.1 %
Arbeitslosenquote	1.2 %	1.1 %	1.2 %	+0.1 %	0.0 %
Jugendarbeitslosenquote	1.1 %	1.2 %	1.0 %	-0.1 %	+0.1 %

Veränderungen	Okt 23	
	Zugänge	Abgänge
Stellensuchende	961	758
Arbeitslose	1'021	948
Offene Stellen	1'723	1'469

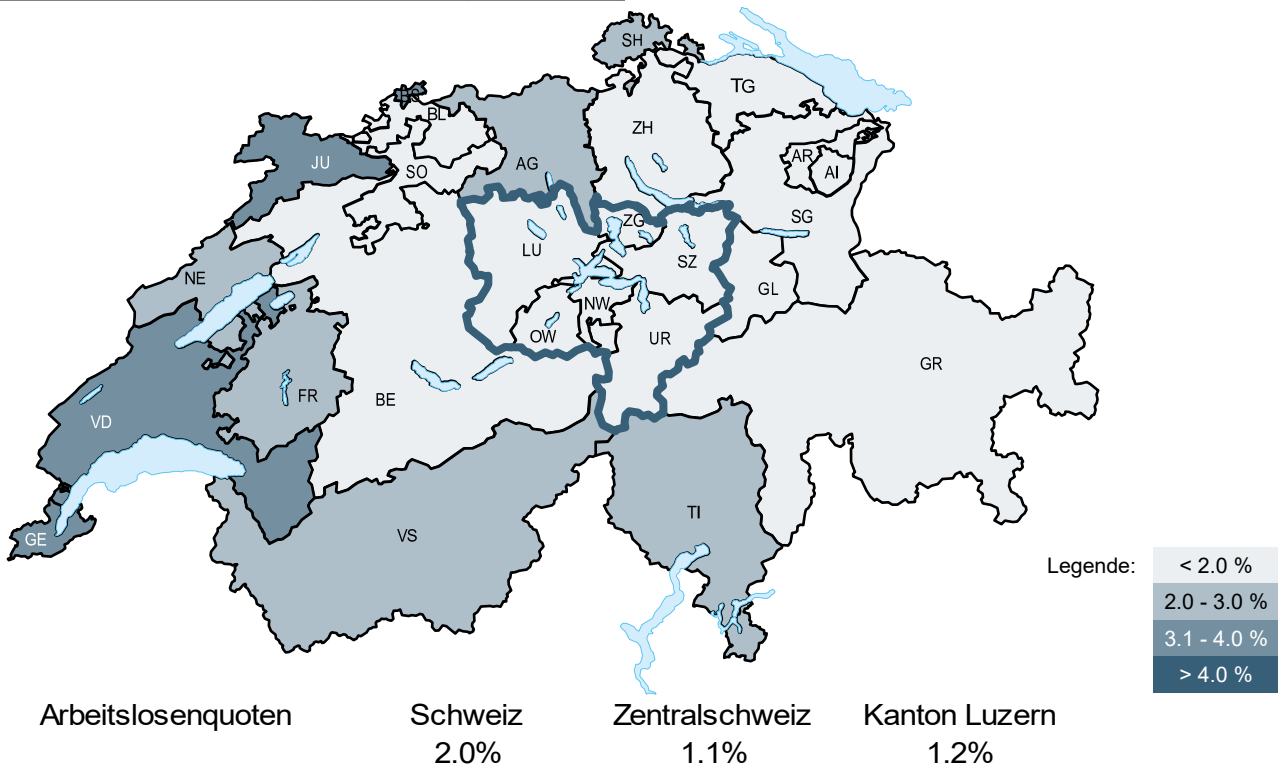

[Schweizweite Zahlen des Bundes unter folgendem Link](#)

Struktur der Arbeitslosigkeit

Stellensuchende

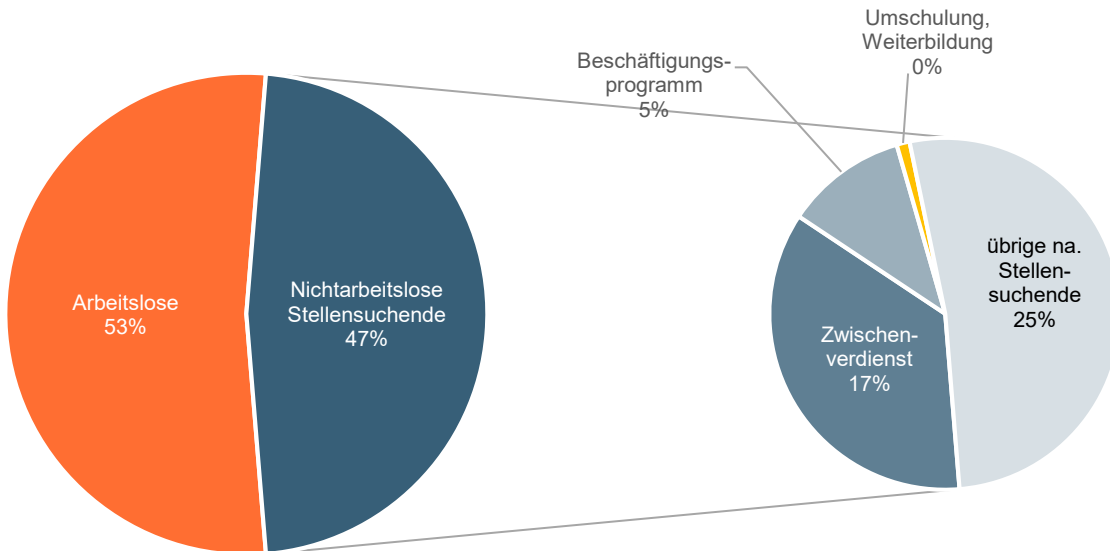

Stellensuchende		5'120
Arbeitslose		2'693
Nichtarbeitslose Stellensuchende	Beschäftigungsprogramm	272
	Umschulung, Weiterbildung	29
	Zwischenverdienst	865
	Übrige nichtarbeitslose Stellensuchende	1'261

Stellensuchende

Arbeitslose und nichtarbeitslose Personen, welche bei einem Regionalen Arbeitsvermittlungszentrum (RAV) registriert sind und eine Stelle suchen. Man unterscheidet Arbeitslose und nichtarbeitslose Stellensuchende.

Arbeitslose

Personen, welche beim RAV registriert sind, keine Stelle haben und per sofort vermittelbar sind. Diese Personenzahl bestimmt die Arbeitslosenquote.

Nichtarbeitslose Stellensuchende

Personen, welche bei einem RAV registriert sind, im Unterschied zu arbeitslosen Personen jedoch nicht sofort vermittelbar sind oder über eine Arbeit verfügen. Nicht sofort vermittelbar sind sie hauptsächlich, weil sie in Zwischenverdiensten oder in arbeitsmarktlichen Massnahmen sind (z.B. Programme zur vorübergehenden Beschäftigung, Schulungen / Weiterbildungen etc.) oder wegen Krankheit/Unfall und Militärdienst. Über eine Arbeit verfügen sie, weil sie sich in einem gekündigten Arbeitsverhältnis befinden, also von Arbeitslosigkeit bedroht sind und sich deswegen bereits während der Kündigungsfrist beim RAV registrieren. Die Personenzahl der nichtarbeitslosen Stellensuchenden ist nicht in der Arbeitslosenquote enthalten.

Arbeitslose nach Geschlecht und Pensum

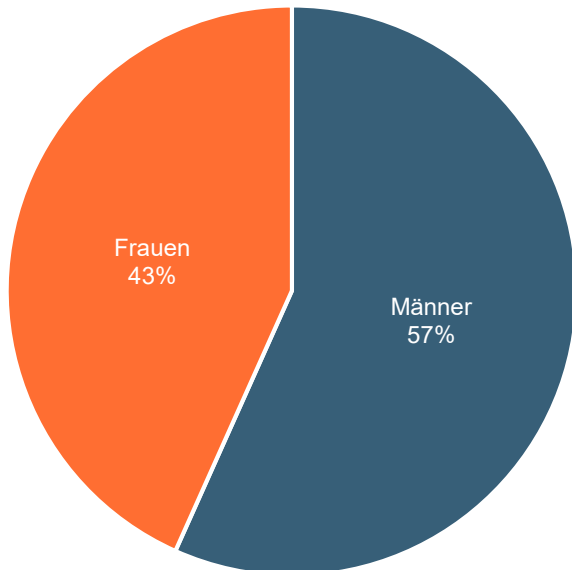

Geschlecht	Vollzeit	Teilzeit	Total
Männer	1'514	13	1'527
Frauen	1'110	56	1'166
Total	2'624	69	2'693

Arbeitslose nach Nationalität

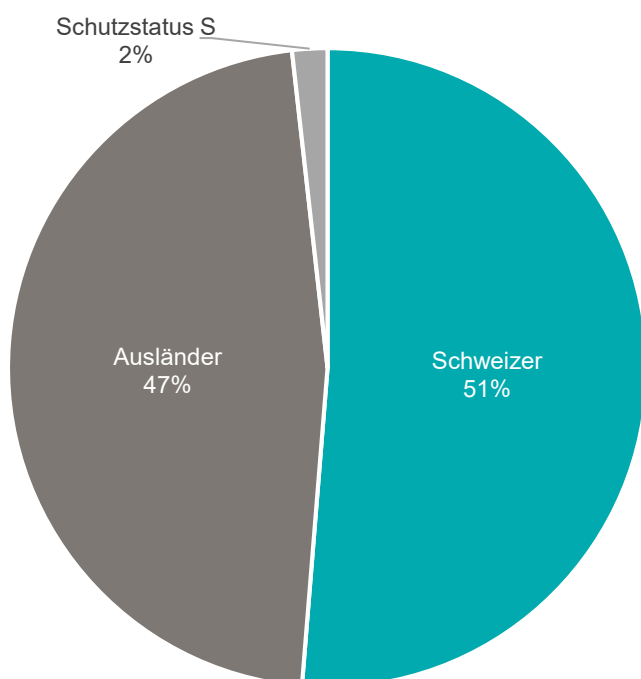

Nationalität	Arbeitslose	Arbeitslosenquote
Schweizer	1'381	0.8%
Ausländer	1'264	2.8%
Schutzstatus S	48	--
Total	2'693	1.2%

Arbeitslose nach Altersstruktur

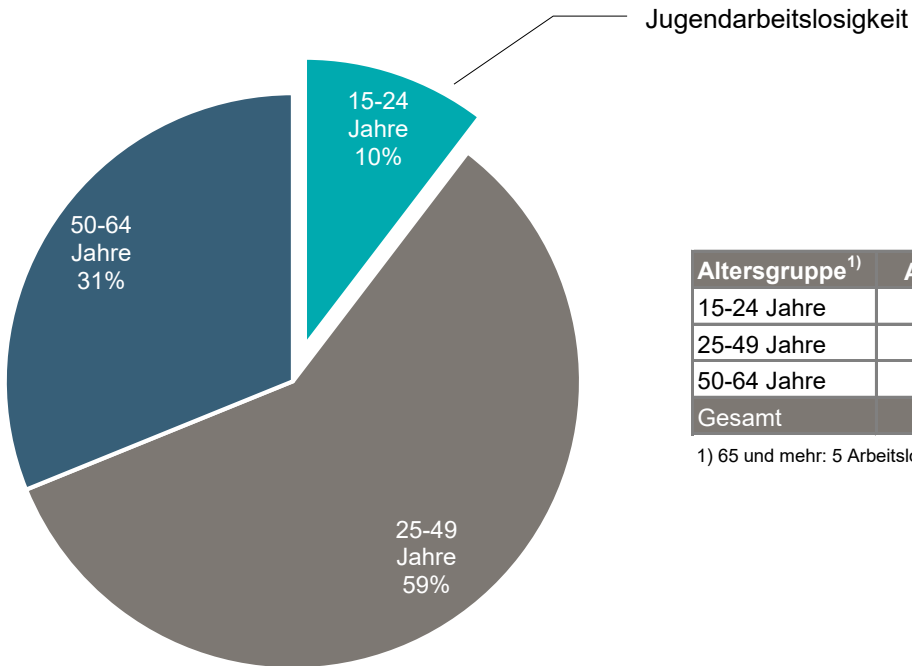

Altersgruppe ¹⁾	Arbeitslose	Arbeitslosenquote
15-24 Jahre	279	1.1%
25-49 Jahre	1'572	1.2%
50-64 Jahre	837	1.2%
Gesamt	2'693	1.2%

1) 65 und mehr: 5 Arbeitslose

Arbeitslose nach Dauer der bisher zurückgelegten Arbeitslosigkeit

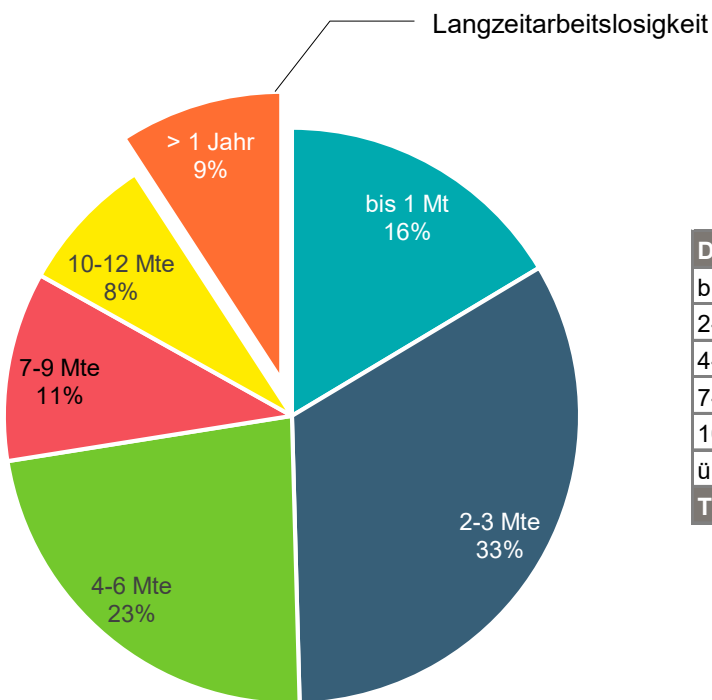

Dauer	Arbeitslose
bis 1 Monat	442
2-3 Monate	893
4-6 Monate	617
7-9 Monate	286
10-12 Monate	208
über 1 Jahr	247
Total	2'693

Arbeitslose nach Berufshauptgruppen

Ausgeübter Beruf	Arbeitslose	Veränderung zum Vormonat		
		Zugänge	Abgänge	in %
Führungskräfte	210	56	35	+ 9.9
Akademische Berufe	351	97	74	+ 6.4
Techniker und gleichrangige nichttechnische Berufe	342	128	108	+ 6.5
Bürokräfte und verwandte Berufe	352	121	120	+ 0.9
Dienstleistungsberufe und Verkäufer	502	220	182	+ 8.9
Fachkräfte in Land- und Forstwirtschaft und Fischerei	9	6	2	+ 80.0
Handwerks- und verwandte Berufe	273	145	123	+ 8.8
Bediener von Anlagen und Maschinen und Montageberufe	130	62	58	+ 4.0
Hilfsarbeitskräfte	508	179	214	- 6.6
Keine Angaben	16	7	32	- 63.4
Total	2'693	1'021	948	+ 2.8

Arbeitslose nach Ausbildungsstufen

Ausgeübter Beruf	Arbeitslose	Veränderung zum Vormonat		
		Zugänge	Abgänge	in %
Sekundarstufe I	567	229	255	- 3.2
Sekundarstufe II	1'180	469	453	+ 1.7
Tertiärstufe	722	216	168	+ 8.4
Keine Angaben	224	107	72	+ 8.2
Total	2'693	1'021	948	+ 2.8

Sekundarstufe I

Obligatorische Schule nicht abgeschlossen/abgeschlossen, Übergansausbildungen (z.B. 10. Schuljahr)

Sekundarstufe II

Anlehre, Berufslehre, Berufsmaturität, Gymnasiale Maturität, Fachmittelschule oder ähnliche Ausbildung

Tertiärstufe

Eidg. Diplom/Fachausweis, Techniker- oder Fachschule, Höhere Fachschule, Universität, Fachhochschule, Pädagogische Hochschule, ETH

Arbeitslose nach ausgeübter Funktion

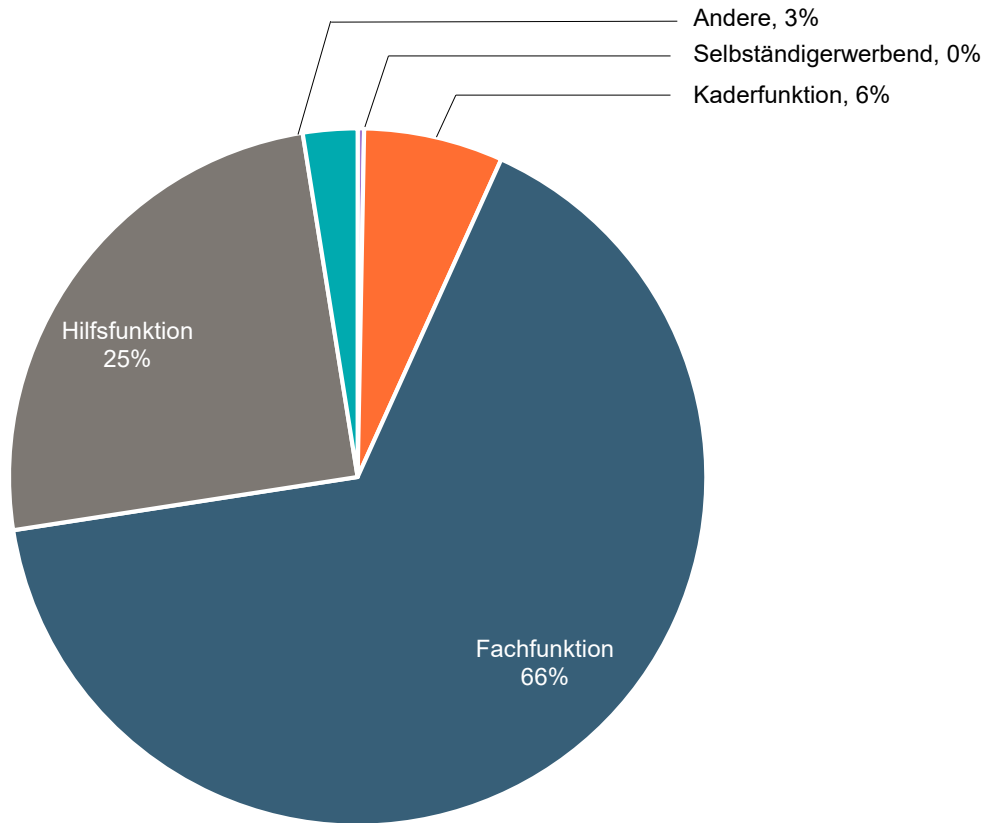

Geschlecht	Selbständig	Kaderfunktion	Fachfunktion	Hilfsfunktion	Heimarbeit	Andere				Total
						Lernende	Schüler	Studenten	Praktikanten	
Männer	6	122	949	411	0	25	3	2	9	1'527
Frauen	2	52	823	260	0	20	3	1	5	1'166
Total	8	174	1'772	671	0	45	6	3	14	2'693

Arbeitslose nach Wahlkreisen

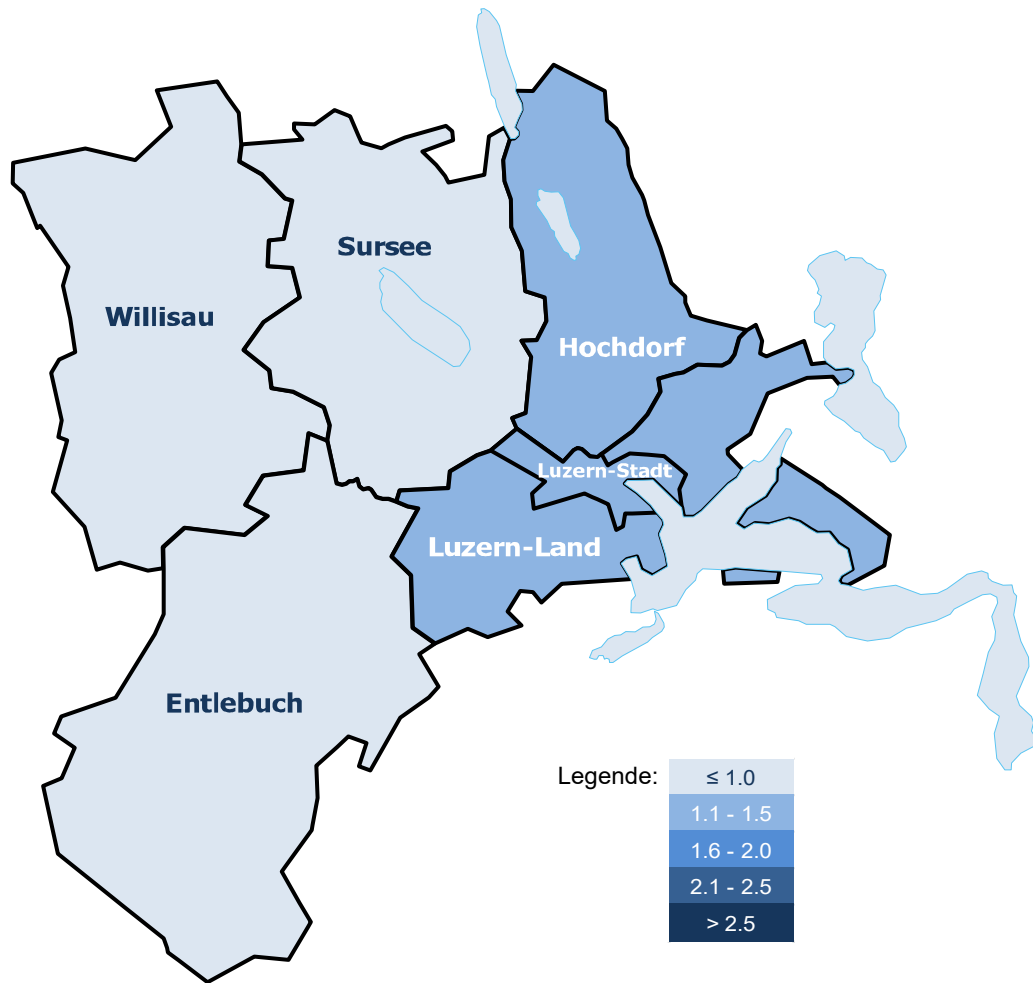

Wahlkreis	Männer	Frauen	Total	Anteil	Arbeitslosen- quote
Luzern-Stadt	368	335	703	26%	1.5%
Luzern-Land	420	300	720	27%	1.3%
Hochdorf	337	225	562	21%	1.4%
Sursee	208	145	353	13%	0.8%
Entlebuch	50	39	89	3%	0.7%
Willisau	144	122	266	10%	0.9%
Total	1'527	1'166	2'693	100%	1.2%

Entwicklungen im Arbeitsmarkt

Stellensuchende und Arbeitslose

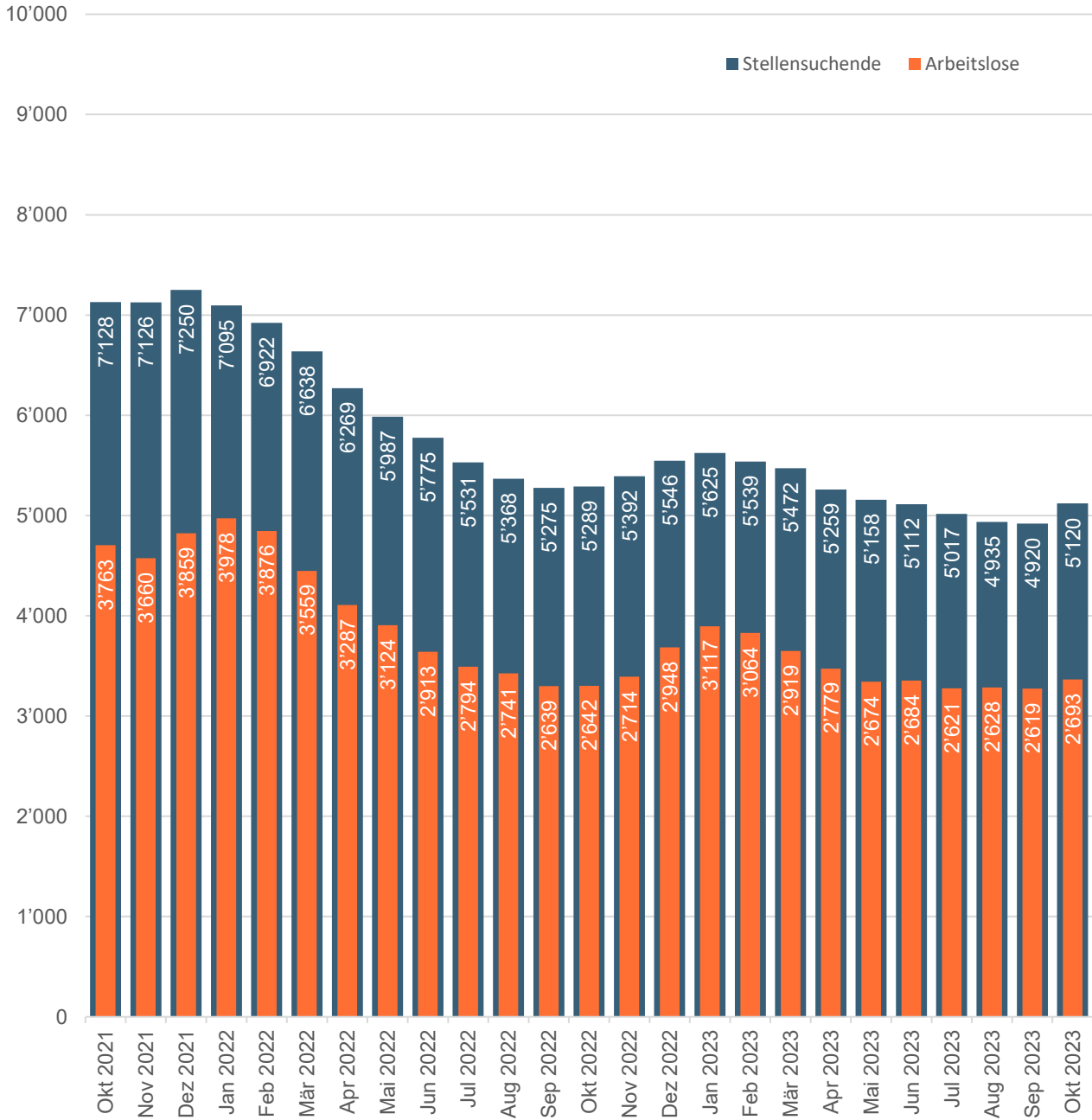

Als Stellensuchende werden alle arbeitslosen und nichtarbeitslosen Personen bezeichnet, welche bei einem Regionalen Arbeitsvermittlungszentrum (RAV) registriert sind und eine Stelle suchen.

Arbeitslose sind der Teil der Stellensuchenden, welche keine Stelle haben und per sofort vermittelbar sind. Diese Personenzahl bestimmt die Arbeitslosenquote.

Arbeitslosenquoten nach Altersgruppen

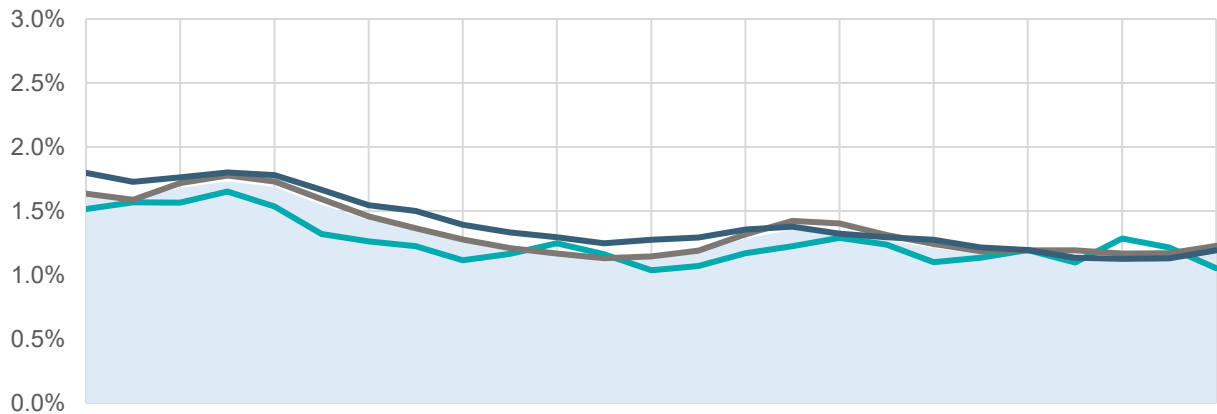

	Okt 2021	Nov 2021	Dez 2021	Jan 2022	Feb 2022	Mär 2022	Apr 2022	Mai 2022	Jun 2022	Jul 2022	Aug 2022	Sep 2022	Okt 2022	Nov 2022	Dez 2022	Jan 2023	Feb 2023	Mär 2023	Apr 2023	Mai 2023	Jun 2023	Jul 2023	Aug 2023	Sep 2023	Okt 2023
15-24 Jahre	402	416	415	438	407	350	335	325	296	309	331	308	275	284	310	325	342	328	292	301	317	291	341	322	279
25-49 Jahre	2'092	2'030	2'198	2'273	2'213	2'037	1'864	1'746	1'635	1'547	1'495	1'447	1'466	1'522	1'684	1'819	1'794	1'679	1'590	1'515	1'527	1'527	1'494	1'497	1'572
50-64 Jahre	1'261	1'211	1'237	1'263	1'249	1'167	1'084	1'052	977	934	909	875	894	906	951	967	927	909	895	853	838	797	790	792	837
65 und mehr ¹⁾	8	3	9	4	7	5	4	1	5	4	6	9	7	2	3	6	1	3	2	5	2	6	3	8	5
Total	3'763	3'660	3'859	3'978	3'876	3'559	3'287	3'124	2'913	2'794	2'741	2'639	2'642	2'714	2'948	3'117	3'064	2'919	2'779	2'674	2'684	2'621	2'628	2'619	2'693

1) nicht im Diagramm aufgeführt

■ Kanton Luzern
 ■ 15-24 Jahre
 ■ 25-49 Jahre
 ■ 50-64 Jahre

Jugendarbeitslosenquoten

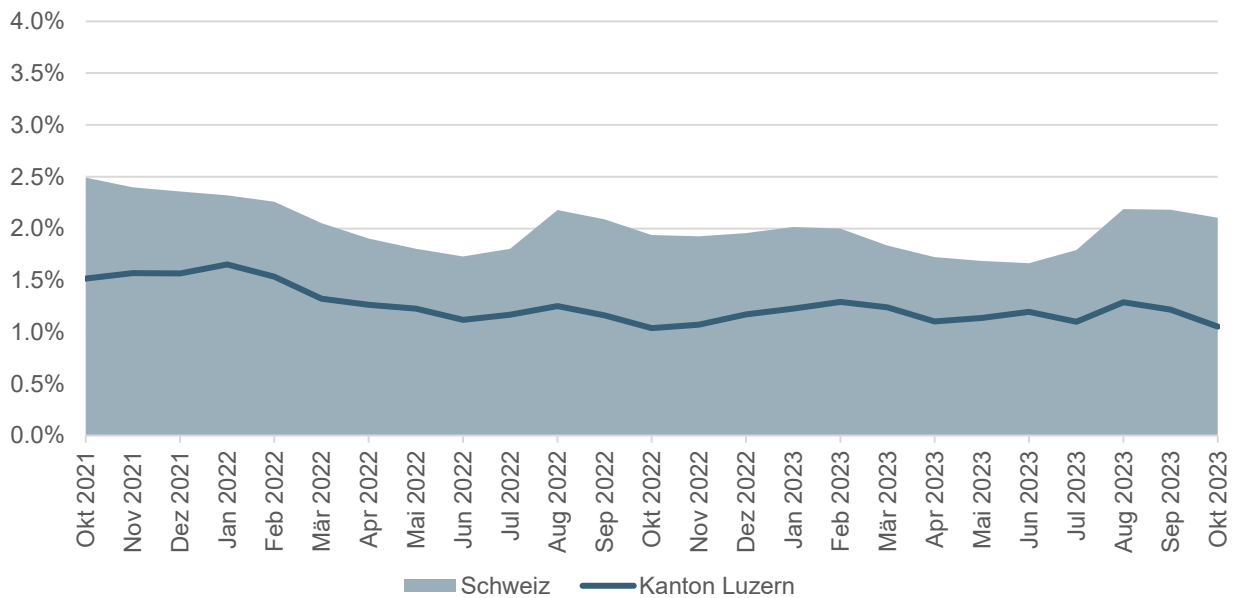

Der Begriff Jugendarbeitslose bezeichnet Arbeitslose im Alter von 15 - 24 Jahren.

Langzeitarbeitslosigkeit

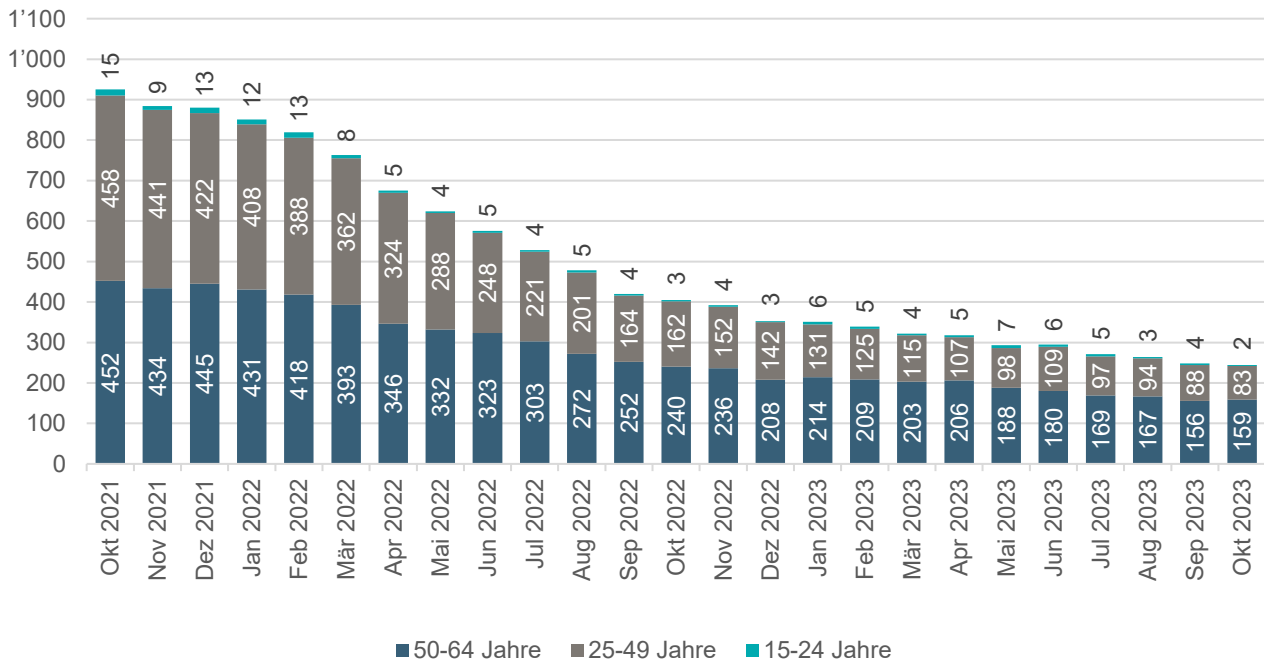

Anteil Langzeitarbeitslose nach Altersgruppen (aktueller Monat)

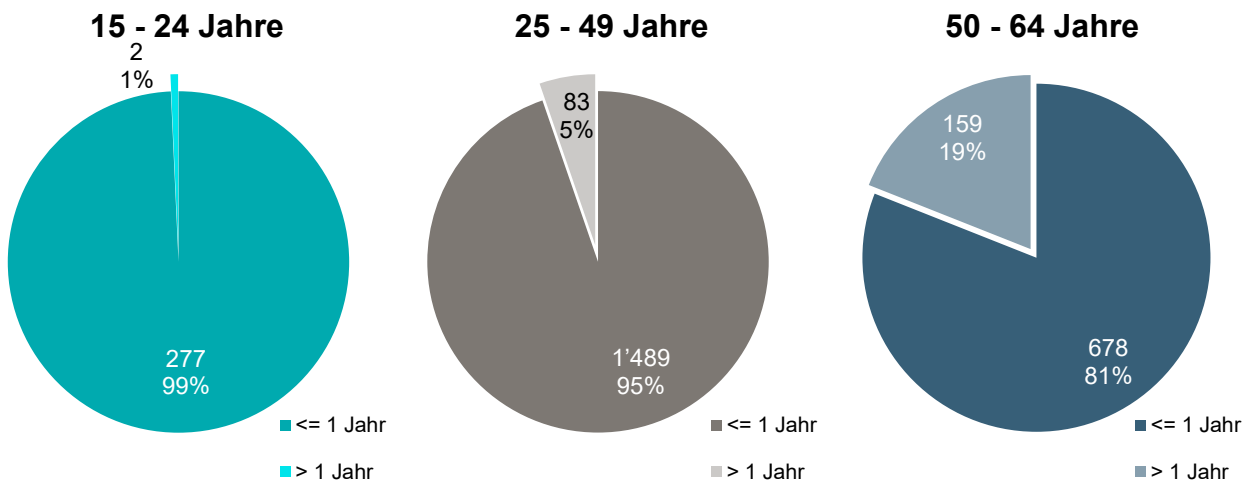

Langzeitarbeitslose sind Personen, die seit über einem Jahr arbeitslos sind.

Nicht aufgeführt: 65 und älter

Arbeitslosenquoten nach Wahlkreisen

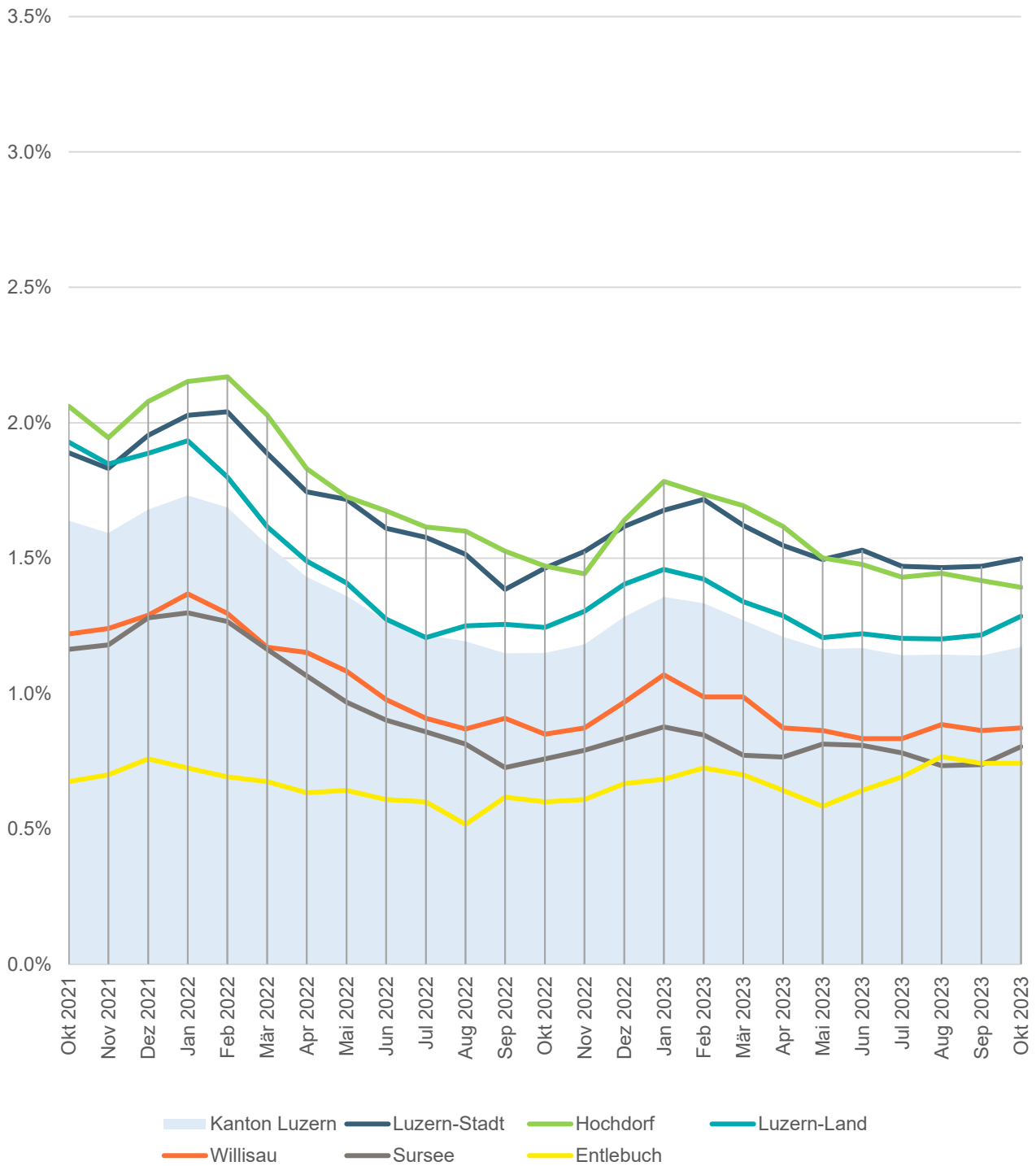

Stellensuchende nach Wahlkreis und Gemeinde

[\[Gemeindezuordnung RAV\]](#)

Kanton Luzern

	Mai 2023	Jun 2023	Jul 2023	Aug 2023	Sep 2023	Okt 2023		
						Männer	Frauen	Total
Gesamt	5'158	5'112	5'017	4'935	4'920	2'835	2'285	5'120

Wahlkreis Luzern-Stadt

	Mai 2023	Jun 2023	Jul 2023	Aug 2023	Sep 2023	Okt 2023		
						Männer	Frauen	Total
Luzern	1'299	1'308	1'283	1'259	1'250	700	609	1'309

Wahlkreis Luzern-Land

	Mai 2023	Jun 2023	Jul 2023	Aug 2023	Sep 2023	Okt 2023		
						Männer	Frauen	Total
Adligenswil	56	51	45	48	51	29	21	50
Buchrain	88	92	89	91	86	48	46	94
Dierikon	11	13	18	15	14	5	12	17
Ebikon	204	209	210	191	205	143	77	220
Gisikon	23	25	20	19	21	10	14	24
Greppen	10	9	12	10	10	5	8	13
Honau	7	7	8	8	9	8	2	10
Horw	157	154	148	142	162	102	64	166
Kriens	421	408	391	373	386	214	168	382
Malters	54	53	60	59	59	32	34	66
Meggen	69	68	65	73	72	45	38	83
Meierskappel	13	13	12	13	15	10	7	17
Root	91	84	86	82	75	44	32	76
Schwarzenberg	8	7	8	11	11	5	6	11
Udligenswil	19	20	22	21	23	13	11	24
Vitznau	17	14	16	13	14	6	10	16
Weggis	56	55	47	51	52	30	22	52
Total	1'304	1'282	1'257	1'220	1'265	749	572	1'321

Arbeitslose nach Wahlkreis und Gemeinde

Kanton Luzern

	Mai 2023	Jun 2023	Jul 2023	Aug 2023	Sep 2023	Okt 2023		
						Männer	Frauen	Total
Gesamt	2'674	2'684	2'621	2'628	2'619	1'527	1'166	2'693

Wahlkreis Luzern-Stadt

	Mai 2023	Jun 2023	Jul 2023	Aug 2023	Sep 2023	Okt 2023		
						Männer	Frauen	Total
Luzern	702	718	690	688	690	368	335	703

Wahlkreis Luzern-Land

	Mai 2023	Jun 2023	Jul 2023	Aug 2023	Sep 2023	Okt 2023		
						Männer	Frauen	Total
Adligenswil	30	28	26	28	28	19	12	31
Buchrain	38	40	48	52	54	27	25	52
Dierikon	5	6	9	8	5	4	4	8
Ebikon	104	104	118	100	106	77	40	117
Gisikon	12	13	8	8	8	6	7	13
Greppen	8	6	7	5	4	3	3	6
Honau	6	5	5	4	4	3	1	4
Horw	83	87	83	79	91	51	35	86
Kriens	207	207	197	210	209	118	92	210
Malters	30	34	30	33	31	15	18	33
Meggen	40	46	44	42	42	33	18	51
Meierskappel	10	10	8	8	12	8	5	13
Root	52	46	46	48	38	25	17	42
Schwarzenberg	7	5	6	6	6	3	5	8
Udligenswil	9	9	10	10	10	7	4	11
Vitznau	8	7	5	4	5	3	2	5
Weggis	27	31	24	28	28	18	12	30
Total	676	684	674	673	681	420	300	720

Langzeitarbeitslose nach Wahlkreis und Gemeinde

Kanton Luzern

	Mai 2023	Jun 2023	Jul 2023	Aug 2023	Sep 2023	Okt 2023		
						Männer	Frauen	Total
Gesamt	297	297	274	265	254	158	89	247

Wahlkreis Luzern-Stadt

	Mai 2023	Jun 2023	Jul 2023	Aug 2023	Sep 2023	Okt 2023		
						Männer	Frauen	Total
Luzern	77	75	69	60	59	38	25	63

Wahlkreis Luzern-Land

	Mai 2023	Jun 2023	Jul 2023	Aug 2023	Sep 2023	Okt 2023		
						Männer	Frauen	Total
Adligenswil	3	3	3	3	3	4	1	5
Buchrain	6	5	4	5	5	2	2	4
Dierikon	0	1	2	2	2	1	1	2
Ebikon	10	9	10	10	10	8	1	9
Gisikon	2	0	1	1	1	0	1	1
Greppen	1	0	0	0	0	1	0	1
Honau	0	0	0	0	0	0	0	0
Horw	7	9	9	8	5	2	3	5
Kriens	16	14	15	21	19	7	9	16
Malters	3	4	3	4	4	1	1	2
Meggen	4	6	7	6	6	5	1	6
Meierskappel	3	3	3	3	3	3	0	3
Root	2	2	2	1	1	2	1	3
Schwarzenberg	0	0	0	0	0	1	0	1
Udligenswil	0	1	1	1	2	2	0	2
Vitznau	1	0	0	0	0	0	0	0
Weggis	3	3	3	4	4	3	1	4
Total	61	60	63	69	65	42	22	64

Stellensuchende Wahlkreis Hochdorf

	Mai 2023	Jun 2023	Jul 2023	Aug 2023	Sep 2023
Aesch	11	11	11	10	10
Ballwil	20	17	17	16	18
Emmen	749	737	715	729	719
Ermensee	12	12	12	12	11
Eschenbach	35	34	35	29	30
Hitzkirch	65	56	57	61	55
Hochdorf	134	140	130	122	116
Hohenrain	15	15	15	12	12
Inwil	25	27	26	28	28
Rain	23	27	24	25	26
Römerswil	6	6	8	7	7
Rothenburg	80	81	87	86	85
Schongau	8	8	10	7	6
Total	1'183	1'171	1'147	1'144	1'123

Okt 2023		
Männer	Frauen	Total
7	6	13
11	8	19
430	305	735
7	2	9
17	13	30
27	27	54
70	44	114
8	7	15
8	23	31
10	13	23
4	2	6
48	32	80
2	7	9
649	489	1'138

Stellensuchende Wahlkreis Sursee

	Mai 2023	Jun 2023	Jul 2023	Aug 2023	Sep 2023
Beromünster	56	61	58	54	54
Büron	36	35	34	34	30
Buttisholz	21	20	17	12	11
Eich	13	13	12	13	10
Geuensee	42	33	35	32	31
Grosswangen	16	18	19	22	21
Hildisrieden	13	12	13	18	19
Knutwil	26	31	29	26	25
Mauensee	3	3	3	2	3
Neuenkirch	63	67	72	72	72
Nottwil	39	35	31	31	25
Oberkirch	30	27	26	29	28
Rickenbach	39	43	41	31	30
Ruswil	46	43	38	37	44
Schenkon	18	18	17	18	17
Schlierbach	4	4	4	2	5
Sempach	24	24	25	24	22
Sursee	133	128	120	126	116
Triengen	63	62	61	54	56
Total	685	677	655	637	619

Okt 2023		
Männer	Frauen	Total
30	23	53
17	17	34
6	10	16
8	3	11
20	17	37
15	10	25
11	10	21
14	11	25
3	2	5
37	39	76
17	11	28
15	6	21
18	18	36
29	20	49
9	10	19
3	1	4
19	8	27
58	54	112
38	22	60
367	292	659

Arbeitslose Wahlkreis Hochdorf

	Mai 2023	Jun 2023	Jul 2023	Aug 2023	Sep 2023
Aesch	5	5	6	5	4
Ballwil	8	11	9	7	7
Emmen	381	367	342	359	354
Ermensee	6	7	7	6	6
Eschenbach	19	20	22	16	16
Hitzkirch	37	35	31	35	37
Hochdorf	72	73	69	64	65
Hohenrain	8	8	7	6	6
Inwil	16	16	17	17	17
Rain	11	10	10	13	13
Römerswil	1	2	4	4	4
Rothenburg	39	39	48	47	40
Schongau	3	3	5	4	3
Total	606	596	577	583	572

Okt 2023		
Männer	Frauen	Total
2	0	2
6	3	9
226	136	362
3	2	5
8	9	17
15	13	28
36	23	59
4	2	6
3	14	17
8	7	15
3	1	4
22	14	36
1	1	2
337	225	562

Arbeitslose Wahlkreis Sursee

	Mai 2023	Jun 2023	Jul 2023	Aug 2023	Sep 2023
Beromünster	29	29	30	25	24
Büron	20	17	22	16	14
Buttisholz	8	9	7	6	7
Eich	8	8	7	9	7
Geuensee	21	17	16	12	16
Grosswangen	8	9	7	10	11
Hildisrieden	7	7	6	9	8
Knutwil	12	19	18	20	14
Mauensee	2	3	2	1	3
Neuenkirch	35	38	39	40	42
Nottwil	19	22	20	15	14
Oberkirch	11	11	14	17	14
Rickenbach	22	25	19	12	16
Ruswil	26	28	24	20	23
Schenkon	7	7	7	7	6
Schlierbach	3	1	2	1	3
Sempach	12	12	11	12	11
Sursee	71	62	59	61	58
Triengen	36	31	33	29	33
Total	357	355	343	322	324

Okt 2023		
Männer	Frauen	Total
13	12	25
10	7	17
4	3	7
5	2	7
12	8	20
5	6	11
5	4	9
9	9	18
2	1	3
24	20	44
9	6	15
10	3	13
11	12	23
16	9	25
4	4	8
3	0	3
10	3	13
34	22	56
22	14	36
208	145	353

Langzeitarbeitslose Wahlkreis Hochdorf

	Mai 2023	Jun 2023	Jul 2023	Aug 2023	Sep 2023	Okt 2023		
						Männer	Frauen	Total
Aesch	1	1	2	1	1	1	0	1
Ballwil	1	2	1	2	1	0	0	0
Emmen	51	52	43	46	52	24	17	41
Ermensee	1	1	1	1	1	0	1	1
Eschenbach	3	4	4	4	5	2	2	4
Hitzkirch	7	8	6	5	6	2	2	4
Hochdorf	14	15	13	11	8	6	1	7
Hohenrain	0	0	0	0	0	0	0	0
Inwil	5	5	5	3	3	1	3	4
Rain	2	3	3	3	3	1	1	2
Römerswil	0	0	0	0	0	0	0	0
Rothenburg	5	6	7	6	5	5	1	6
Schongau	0	0	0	0	0	0	0	0
Total	90	97	85	82	85	42	28	70

Langzeitarbeitslose Wahlkreis Sursee

	Mai 2023	Jun 2023	Jul 2023	Aug 2023	Sep 2023	Okt 2023		
						Männer	Frauen	Total
Beromünster	5	5	5	2	1	1	1	2
Büron	4	4	4	4	2	1	0	1
Buttisholz	1	1	1	2	2	1	0	1
Eich	1	1	1	1	1	1	0	1
Geuensee	3	2	2	2	2	1	1	2
Grosswangen	2	2	1	2	2	0	1	1
Hildisrieden	0	0	0	2	1	1	0	1
Knutwil	2	3	2	2	2	1	0	1
Mauensee	0	0	0	0	0	0	0	0
Neuenkirch	3	3	5	4	4	3	2	5
Nottwil	2	2	2	1	1	1	0	1
Oberkirch	2	1	1	0	0	0	0	0
Rickenbach	2	2	2	2	2	2	0	2
Ruswil	6	4	3	4	4	3	1	4
Schenkon	2	1	1	1	1	0	1	1
Schlierbach	1	1	1	1	1	0	0	0
Sempach	0	0	0	0	0	0	0	0
Sursee	8	7	6	5	4	6	1	7
Triengen	3	3	3	3	2	0	3	3
Total	47	42	40	38	32	22	11	33

Stellensuchende Wahlkreis Entlebuch

	Mai 2023	Jun 2023	Jul 2023	Aug 2023	Sep 2023	Okt 2023		
						Männer	Frauen	Total
Doppleschwand	5	4	3	2	3	2	0	2
Entlebuch	12	9	13	17	19	9	10	19
Escholzmatt-Marbach	18	17	16	16	15	7	5	12
Flühli	4	4	5	5	5	3	2	5
Hasle	2	4	7	7	6	5	3	8
Romoos	4	4	3	3	4	2	2	4
Schüpfheim	9	15	15	19	18	12	11	23
Werthenstein	27	28	28	29	25	13	14	27
Wolhusen	79	72	67	59	55	28	31	59
Total	160	157	157	157	150	81	78	159

Stellensuchende Wahlkreis Willisau

	Mai 2023	Jun 2023	Jul 2023	Aug 2023	Sep 2023	Okt 2023		
						Männer	Frauen	Total
Alberswil	5	5	7	6	7	2	2	4
Altbüron	9	9	9	11	15	11	6	17
Altishofen	14	12	15	15	15	8	6	14
Dagmersellen	58	52	54	56	64	34	30	64
Egolzwil	15	13	13	9	10	3	8	11
Ettiswil	19	23	24	22	20	12	10	22
Fischbach	4	5	5	5	5	4	2	6
Grossdietwil	10	9	8	7	5	6	0	6
Hergiswil	6	5	6	5	6	5	2	7
Luthern	4	4	5	4	6	3	2	5
Menznau	28	27	26	29	26	20	15	35
Nebikon	42	39	38	41	36	15	18	33
Pfaffnau	26	24	24	24	22	15	9	24
Reiden	110	116	112	111	103	61	48	109
Roggliwil	7	8	6	5	5	2	4	6
Schötz	46	45	47	46	40	20	25	45
Ufhusen	3	4	5	3	3	3	1	4
Wauwil	25	21	23	24	24	14	6	20
Wikon	23	23	22	25	26	14	10	24
Willisau	56	57	56	54	57	28	33	61
Zell	17	16	13	16	18	9	8	17
Total	527	517	518	518	513	289	245	534

Arbeitslose Wahlkreis Entlebuch

	Mai 2023	Jun 2023	Jul 2023	Aug 2023	Sep 2023	Okt 2023		
						Männer	Frauen	Total
Doppleschwand	3	4	3	2	3	2	0	2
Entlebuch	5	5	6	12	13	6	6	12
Escholzmatt-Marbach	4	6	9	10	10	4	3	7
Flühli	3	4	5	4	4	2	2	4
Hasle	1	3	3	4	3	2	2	4
Romoos	1	1	2	3	2	1	2	3
Schüpfheim	4	7	9	14	11	8	8	16
Werthenstein	10	10	11	17	15	10	6	16
Wolhusen	39	37	35	26	28	15	10	25
Total	70	77	83	92	89	50	39	89

Arbeitslose Wahlkreis Willisau

	Mai 2023	Jun 2023	Jul 2023	Aug 2023	Sep 2023	Okt 2023		
						Männer	Frauen	Total
Alberswil	4	5	5	3	5	2	1	3
Altbüron	6	5	5	6	7	7	4	11
Altishofen	8	6	5	7	10	7	2	9
Dagmersellen	28	23	23	27	31	19	14	33
Egolzwil	6	5	4	3	3	2	4	6
Ettiswil	6	10	13	14	14	8	7	15
Fischbach	2	1	1	2	1	0	2	2
Grossdietwil	6	3	4	5	3	3	0	3
Hergiswil	3	3	2	3	3	0	1	1
Luthern	3	3	3	3	4	2	1	3
Menznau	15	17	14	18	14	6	9	15
Nebikon	17	13	17	19	19	6	11	17
Pfaffnau	15	17	14	15	12	8	3	11
Reiden	47	55	51	46	44	23	20	43
Roggliwil	3	3	2	3	2	1	2	3
Schötz	24	22	23	24	20	12	10	22
Ufhusen	0	1	2	2	2	1	1	2
Wauwil	11	14	11	10	11	8	5	13
Wikon	11	10	11	15	14	8	6	14
Willisau	39	31	35	35	33	17	16	33
Zell	9	7	9	10	11	4	3	7
Total	263	254	254	270	263	144	122	266

Langzeitarbeitslose Wahlkreis Entlebuch

	Mai 2023	Jun 2023	Jul 2023	Aug 2023	Sep 2023	Okt 2023		
						Männer	Frauen	Total
Doppleschwand	0	1	0	0	0	0	0	0
Entlebuch	0	0	0	0	0	0	0	0
Escholzmatt-Marbach	1	1	0	0	0	0	0	0
Flühli	1	1	1	1	1	1	0	1
Hasle	0	0	0	0	0	0	0	0
Romoos	0	0	0	0	0	0	0	0
Schüpfheim	0	0	0	0	0	0	0	0
Werthenstein	1	1	0	0	0	0	0	0
Wolhusen	0	1	1	2	1	1	0	1
Total	3	5	2	3	2	0		2

Langzeitarbeitslose Wahlkreis Willisau

	Mai 2023	Jun 2023	Jul 2023	Aug 2023	Sep 2023	Okt 2023		
						Männer	Frauen	Total
Alberswil	1	1	1	1	1	0	0	0
Altbüron	0	0	0	0	0	0	0	0
Altishofen	1	1	1	1	0	1	0	1
Dagmersellen	0	0	0	0	0	0	0	0
Egolzwil	0	0	0	0	0	0	0	0
Ettiswil	0	0	1	0	1	1	0	1
Fischbach	0	0	0	0	0	0	1	1
Grossdietwil	0	0	0	1	1	0	0	0
Hergiswil	0	0	0	0	0	0	0	0
Luthern	0	0	0	0	0	1	0	1
Menznau	1	1	1	1	0	0	0	0
Nebikon	1	0	0	0	0	0	0	0
Pfaffnau	3	3	2	2	1	2	0	2
Reiden	2	2	3	3	3	3	0	3
Roggliswil	0	0	0	0	0	0	0	0
Schötz	4	3	2	0	0	1	1	2
Ufhusen	0	0	0	0	0	0	0	0
Wauwil	1	1	0	0	0	0	0	0
Wikon	0	1	2	2	2	2	0	2
Willisau	5	4	2	2	2	1	1	2
Zell	0	1	0	0	0	0	0	0
Total	19	18	15	13	11	12	3	15

Aussteuerungen

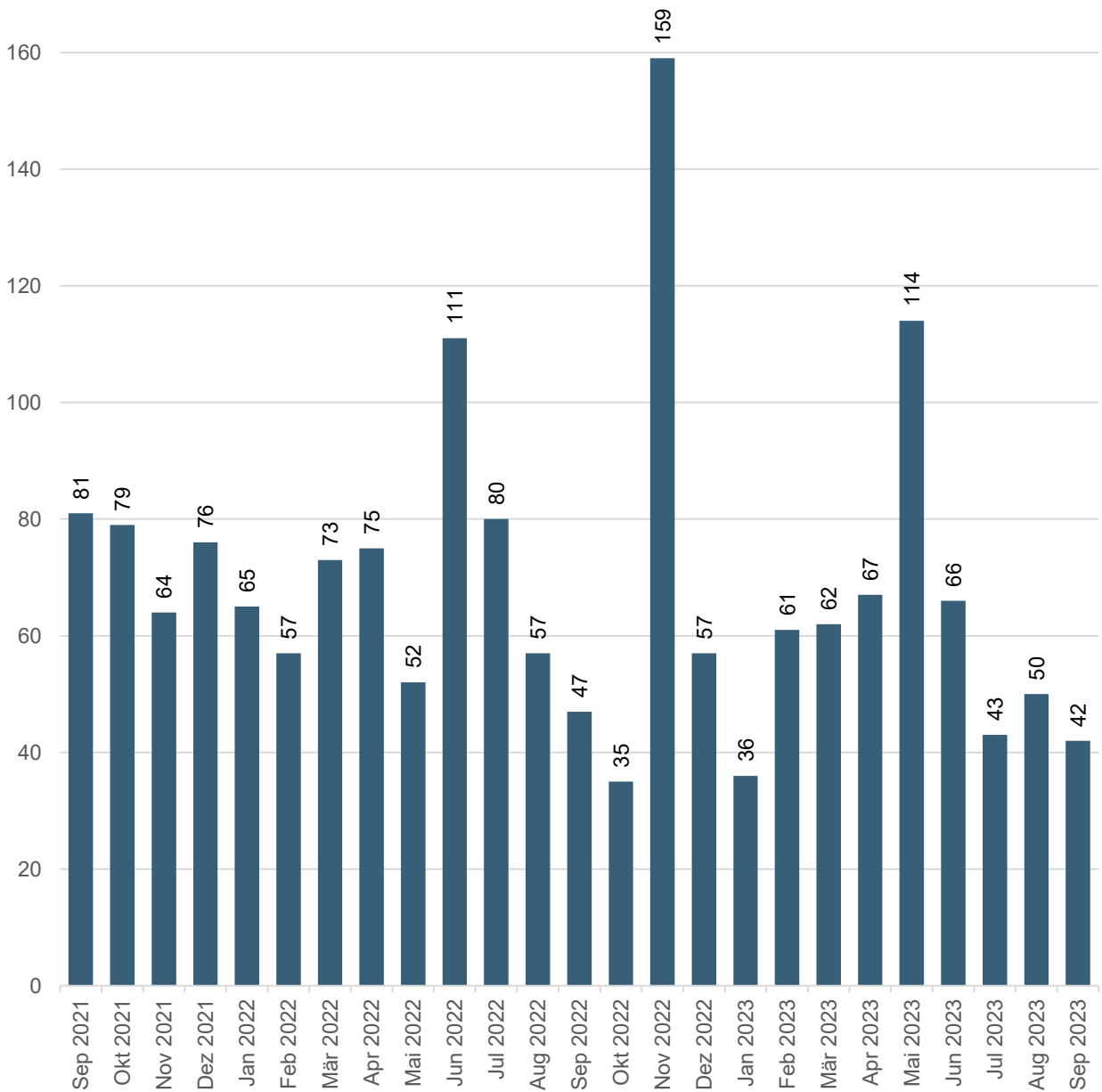

Bei den Ausgesteuerten handelt es sich um Personen, die entweder ihren Höchstanspruch auf Taggelder ausgeschöpft haben, oder deren Anspruch auf Arbeitslosentaggelder nach Ablauf der zweijährigen Rahmenfrist erloschen ist und die anschliessend keine neue Rahmenfrist eröffnen können.

Die Aussteuerung erfolgt in dem Monat, in dem das letzte Taggeld bezogen worden ist.

Um Aussteuerungen in Folge des Coronavirus zu vermeiden, haben gem. bundesrätlichen Beschluss vom 25. März 2020, alle anspruchsberechtigten Personen maximal 120 zusätzlichen Taggelder erhalten.

Kurzarbeit Arbeitslosenkasse 03: Luzern

[\[Link zum Thema\]](#)

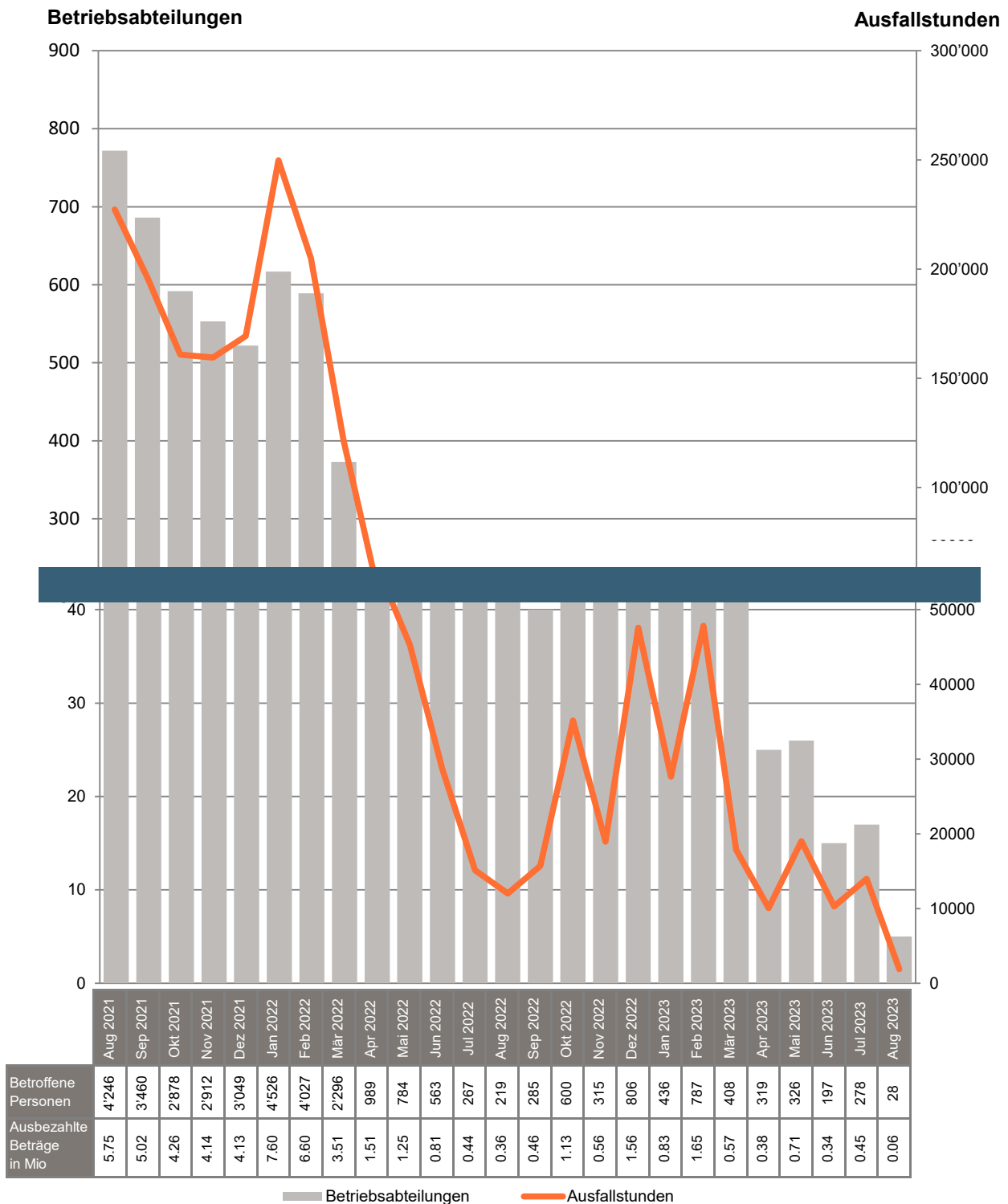

Unter Kurzarbeit versteht man eine vorübergehende Kürzung der Arbeitszeit oder eine vollständige temporäre Betriebseinstellung mit entsprechender Lohnkürzung, wobei das Arbeitsverhältnis weiter dauert.

Infolge des Coronavirus sind die Zahlen im März 2020 extrem angestiegen. Um die Werte grafisch darstellen zu können wurden die Y-Achsen unterbrochen.

Langzeitentwicklungen im Arbeitsmarkt

Stellensuchende und Arbeitslose

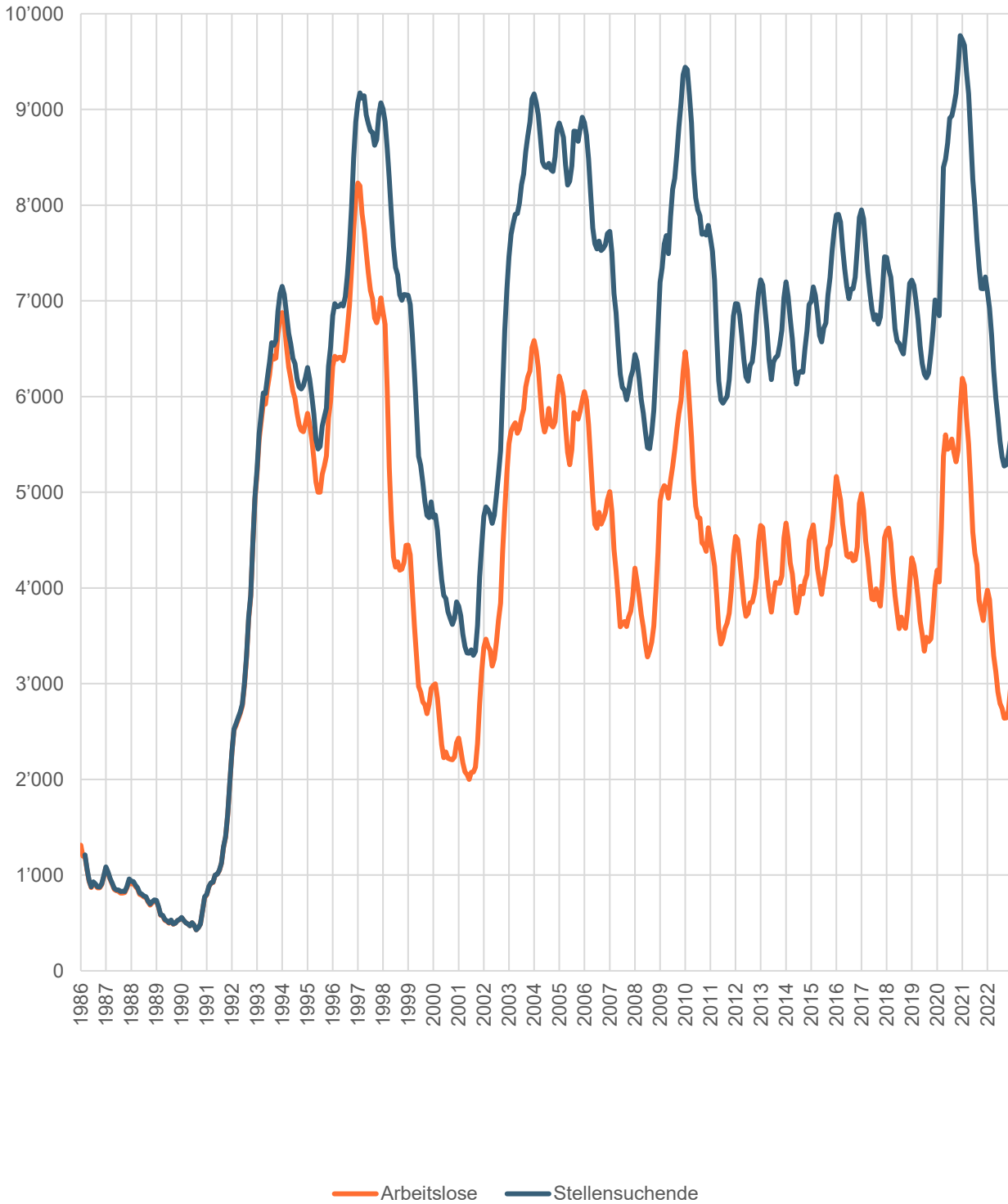

Arbeitslose Schweizer und Ausländer

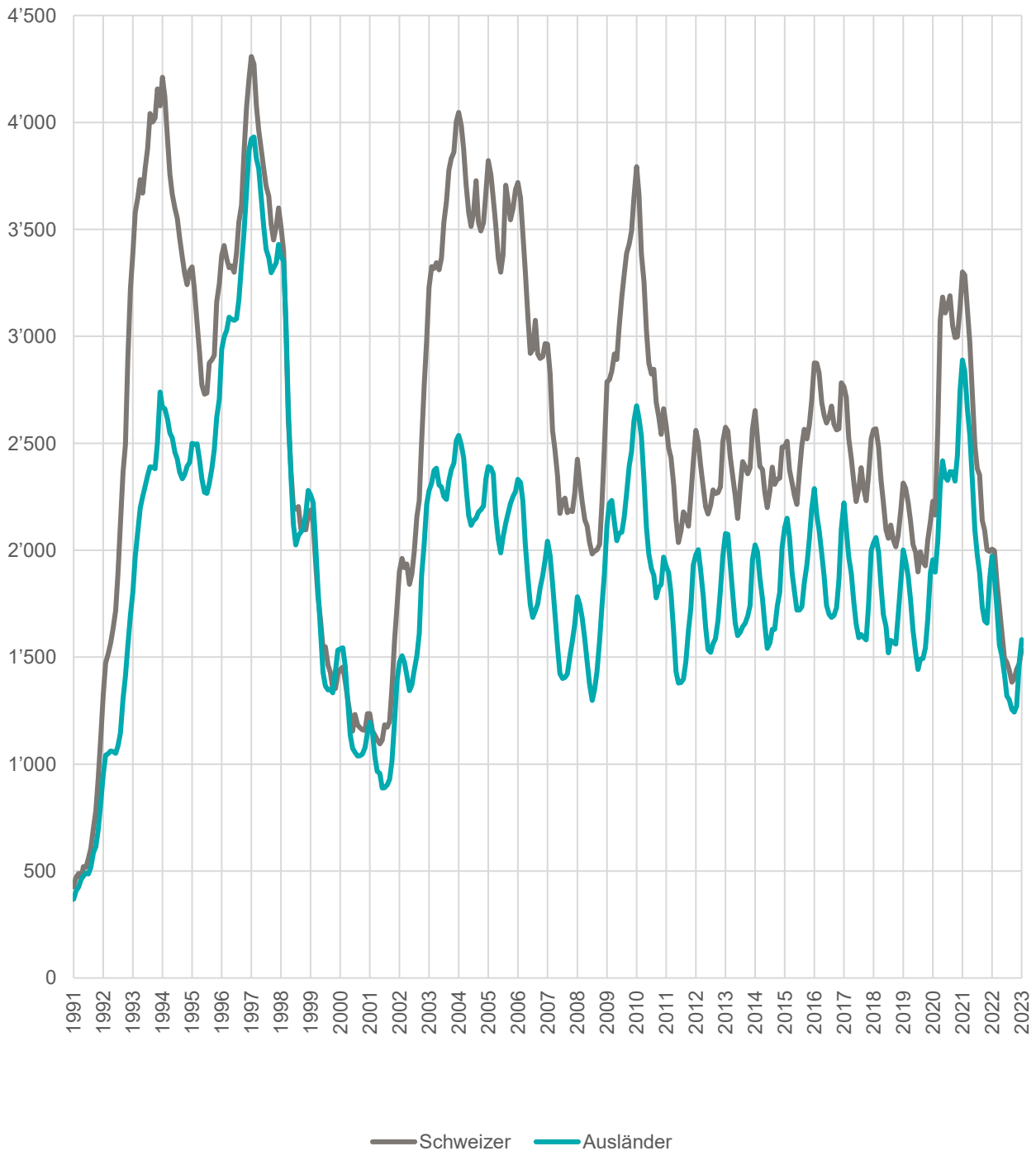

Arbeitsbedingungen

[\[Link zum Thema\]](#)

Kennzahlen im Überblick

Beschreibung	Aktuell Okt 2023	Vorjahr Okt 2022	Kumuliert 2023
Planbegutachtungen / -genehmigungen für gewerbliche und industrielle Bauprojekte	49	50	648
Arbeitszeitgesuche für vorübergehende Nacht- oder Sonntagsarbeit	72	55	500
Meldungen Schwarzarbeit	41	65	483
Meldungen von Dienstleistungserbringern aus der EU	1'889	1'977	20'920

Meldungen Schwarzarbeit

Verdachtsmomente und Hinweise auf mögliche Schwarzarbeit können von Privatpersonen, Firmen und Amtsstellen gemeldet werden. Dabei ist es unerheblich ob der Verdacht schon erhärtet ist oder nur einzelne Hinweise vorhanden sind.

Als Schwarzarbeit werden Verstösse von erwerbstätigen Personen gegen die Melde- und Bewilligungspflichten gemäss Sozialversicherungs-, Ausländer- und Quellensteuerrecht bezeichnet.

Meldungen von Dienstleistungserbringern aus der EU

Die Meldungen von Dienstleistungserbringern umfassen Einsätze von EU/EFTA-Bürgern bis max. 90 Kalendertage pro Person und Kalenderjahr in der Schweiz.

Entwicklungen

Planbegutachtungen / -genehmigungen

[\[Link zum Thema\]](#)

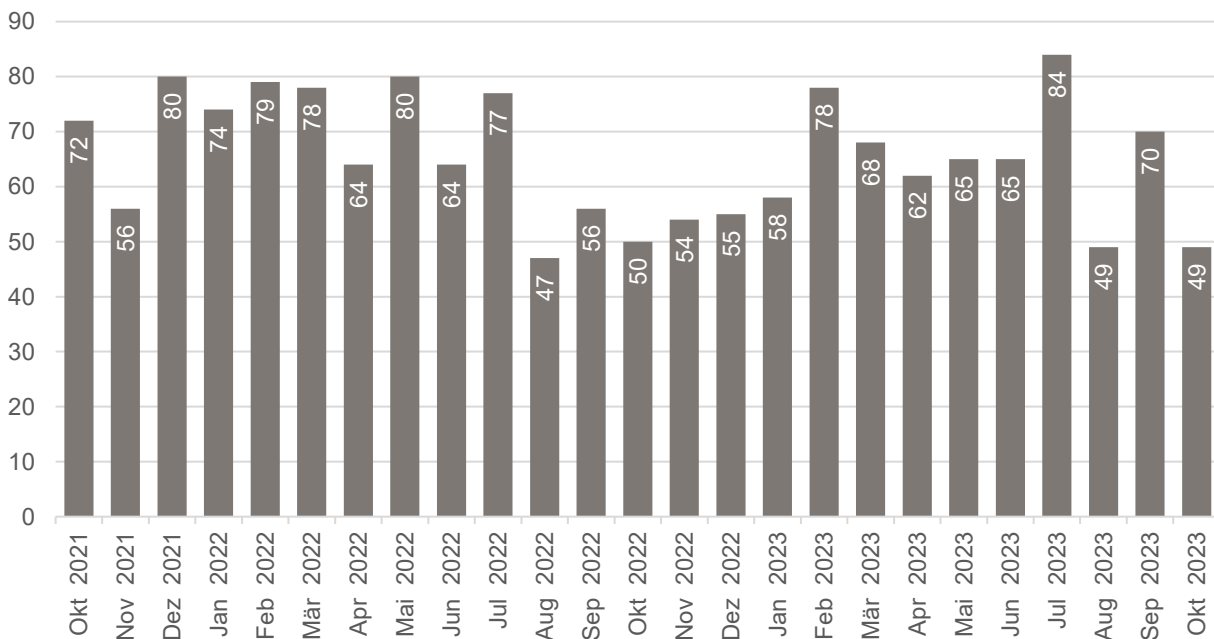

Arbeitszeitgesuche

[\[Link zum Thema\]](#)

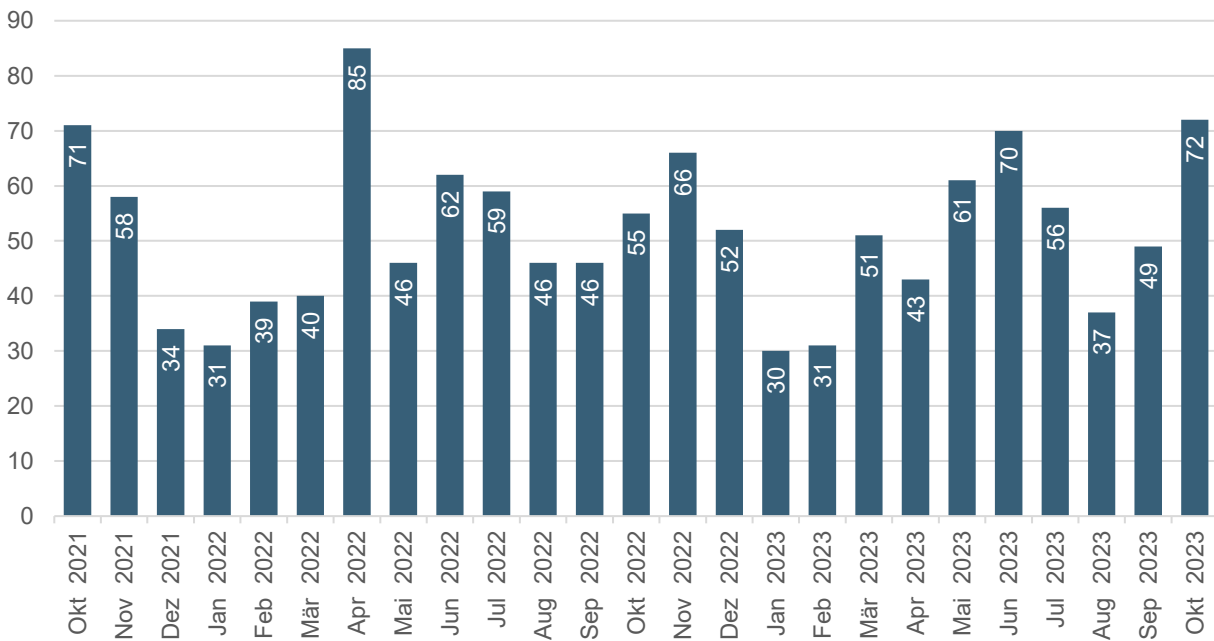

Schwarzarbeit

[\[Link zum Thema\]](#)

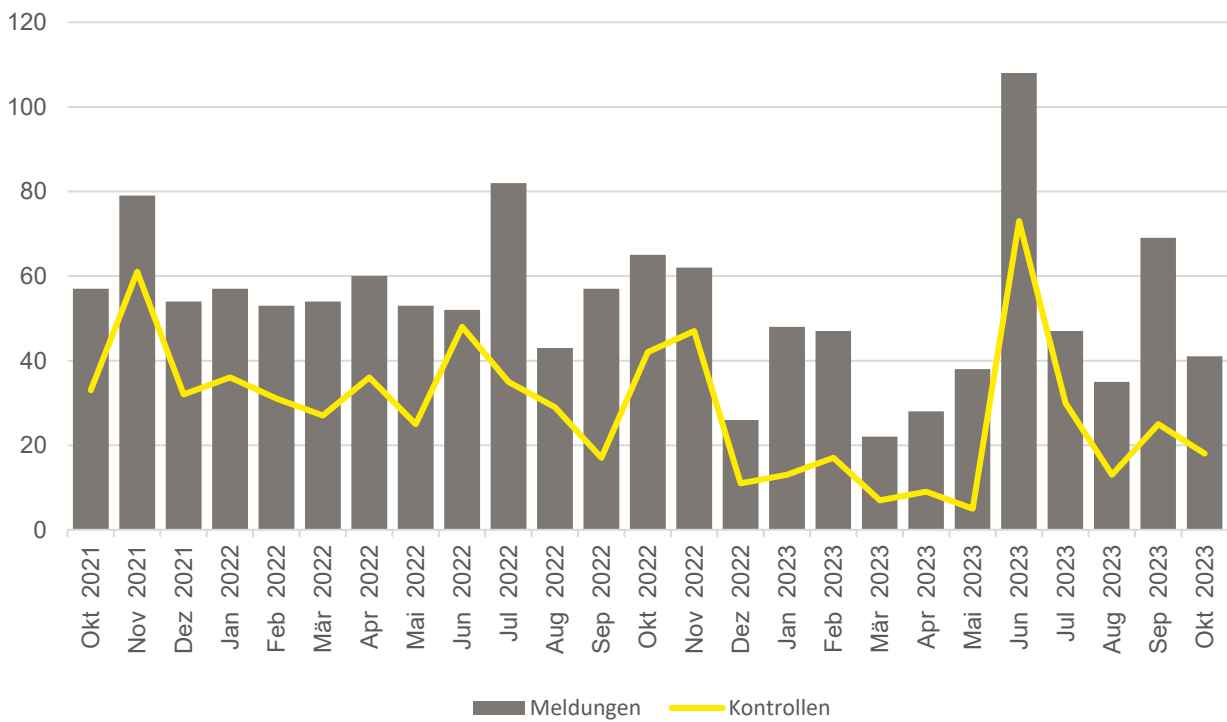

Dienstleistungserbringer aus der EU

[\[Link zum Thema\]](#)

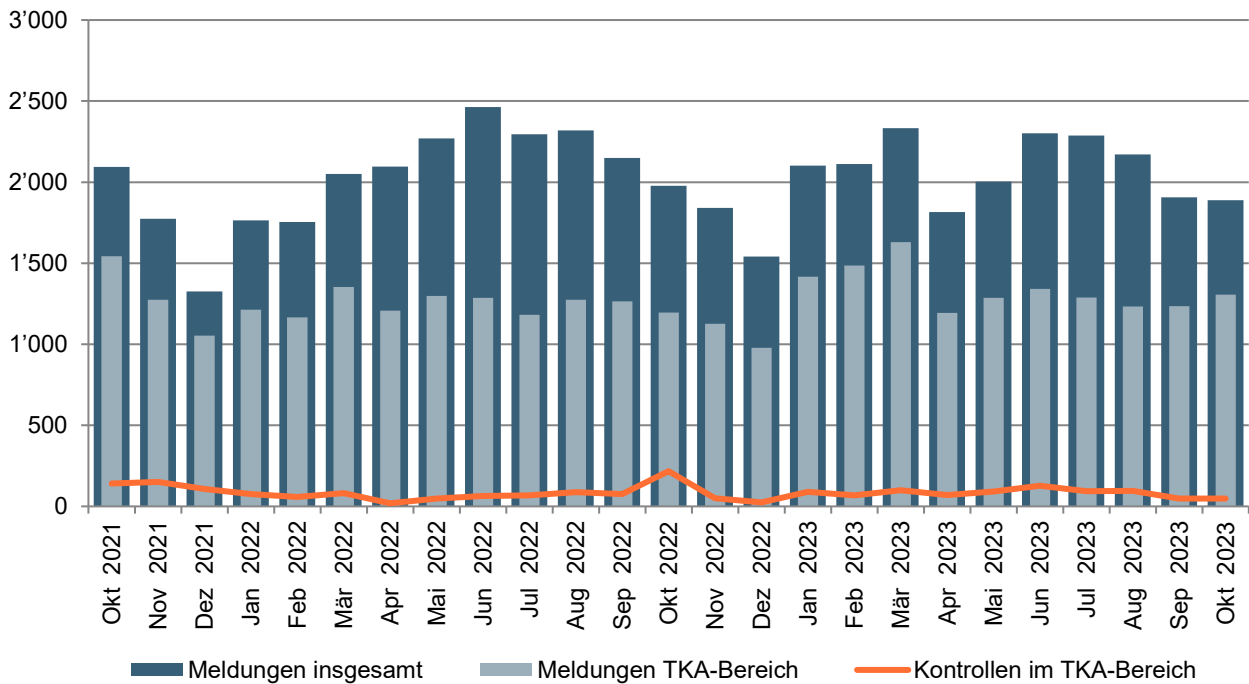

TKA

Tripartite Kommission Arbeitsmarkt

Zuständigkeitsbereich der TKA

Die TKA ist unter anderem zuständig für die Kontrollen der Lohn- und Arbeitsbedingungen von Dienstleistern aus der EU, welche in Branchen ohne allgemein verbindlich erklärten Gesamtarbeitsvertrag tätig sind.

Eine durchgeführte Kontrolle kann mehrere Personen umfassen.

Hinweis

Aufgrund einer Änderung der Kontrollerfassung fielen die Anzahl Kontrollen im TKA-Bereich im Mai und Juni 2022 tiefer aus als gewohnt.

Erläuterungen & Definitionen

Arbeitsmarkt

Stellensuchende	Alle arbeitslosen und nichtarbeitslosen Personen, welche bei einem Regionalen Arbeitsvermittlungszentrum (RAV) registriert sind und eine Stelle suchen.
Arbeitslose	Personen, welche bei einem Regionalen Arbeitsvermittlungszentrum (RAV) registriert sind, keine Stelle haben und <u>per sofort vermittelbar</u> sind. Dabei ist unerheblich, ob diese Personen eine Arbeitslosenentschädigung beziehen oder nicht. Ganzarbeitslose suchen eine Vollzeitstelle; teilweise Arbeitslose eine Teilzeitstelle.
Nichtarbeitslose Stellensuchende	Personen, die bei einem Regionalen Arbeitsvermittlungszentrum (RAV) registriert, jedoch im Unterschied zu den Arbeitslosen entweder nicht sofort vermittelbar sind oder aber über eine Arbeit verfügen. Die registrierten nichtarbeitslosen Stellensuchenden entsprechen der Differenz zwischen dem Total der registrierten Stellensuchenden und den Arbeitslosen. Als Kategorien der registrierten nichtarbeitslosen Stellensuchenden werden die Anzahl Personen in Programmen zur vorübergehenden Beschäftigung, in Umschulung oder Weiterbildung, im Zwischenverdienst sowie Übrige ausgewiesen.
Programme zur vorübergehenden Beschäftigung (PvB)	Von der Arbeitslosenversicherung finanzierte Programme mit dem Zweck, die berufliche Eingliederung bzw. Wiedereingliederung der Versicherten zu erleichtern. Sie ermöglichen den Teilnehmenden, ihre beruflichen Qualifikationen zu erhalten und neue Fähigkeiten zu fördern. Die vorübergehende Beschäftigung kann auch im Rahmen von Berufspraktika in Unternehmen und in der Verwaltung oder in Motivationssemestern für Schulabgänger erfolgen.
Umschulung / Weiterbildung	Umschulungs- und Weiterbildungsmaßnahmen (Kurse) bezwecken die rasche und wesentliche Verbesserung der Vermittlungsfähigkeit einer versicherten Person auf dem Arbeitsmarkt. Die Massnahme kann auch als Ausbildungspraktikum bei einer Unternehmung oder im Rahmen einer Übungsfirma erfolgen.
Zwischenverdienst	Als Zwischenverdienst gilt jedes Einkommen aus selbständiger oder unselbständiger Erwerbstätigkeit, das ein Bezüger von Arbeitslosenentschädigung zur Vermeidung oder Verringerung der Arbeitslosigkeit in der Bezugsperiode erzielt.
Übrige nichtarbeitslose Stellensuchende	Dazu gehören Personen mit Einarbeitungszuschüssen, mit Pendler- und Wochen-aufenthalterbeiträgen, mit Leistungen zur Förderung der selbständigen Erwerbstätigkeit sowie Personen, die wegen Krankheit/Unfall, Militärdienst oder aus anderen Gründen nicht sofort vermittelbar sind und Personen während der Kündigungsfrist.
Vermittlungsfähigkeit	Der Arbeitslose ist vermittlungsfähig, wenn er bereit, in der Lage und berechtigt ist, eine zumutbare Arbeit anzunehmen.
Bestände	Anzahl am Stichtag. Als Stichtag gilt der letzte Tag des Monats.
Zugänge / Abgänge	Zugänge bezeichnen die Summe der Neuanmeldungen in den Erwerbsstatus ‚arbeitslos‘ plus die Mutationen von ‚nichtarbeitslos‘ auf ‚arbeitslos‘. Entsprechend setzen sich die Abgänge zusammen aus den Abmeldungen der Arbeitslosen und den Mutationen von ‚arbeitslos‘ auf ‚nichtarbeitslos‘.
Stellensuchendenquote	Die Stellensuchendenquote errechnet sich aus der Division "Anzahl stellensuchende Personen" am Stichtag geteilt durch die Anzahl der Erwerbspersonen. (LU: 229'730 Erwerbspersonen; CH: 4'597'259 gemäss SE Pooling 2018_2020)
Arbeitslosenquote	Die Arbeitslosenquote errechnet sich aus der Division "Anzahl arbeitslose Personen" am Stichtag geteilt durch die Anzahl der Erwerbspersonen. (LU: 229'730 Erwerbspersonen; CH: 4'597'259 gemäss SE Pooling 2018_2020)
Jugendarbeitslose	Arbeitslose Personen im Alter von 15 - 24 Jahren.
Langzeitarbeitslose	Personen, die seit über einem Jahr arbeitslos sind.
Schutzstatus S	Mit dem Schutzstatus S kann einer bestimmten Personengruppe für die Dauer einer schweren Gefährdung, insbesondere während eines Krieges, kollektiv Schutz gewährt werden. Das Aufenthaltsrecht in der Schweiz ist auf ein Jahr befristet, kann aber verlängert werden. Der Status S ermöglicht es den Schutzbedürftigen auch, Familienangehörige nachzuziehen. Er entspricht weitgehend jener Lösung, welche die EU-Mitgliedstaaten beschlossen haben.

<p>Aussteuerung</p>	<p>Bei den Ausgesteuerten handelt es sich um Personen, die entweder ihren Höchstanspruch auf Taggelder ausgeschöpft haben, oder deren Anspruch auf Arbeitslosentaggelder nach Ablauf der zweijährigen Rahmenfrist erloschen ist, und die anschliessend keine neue Rahmenfrist eröffnen können.</p> <p>Die Aussteuerung erfolgt in dem Monat, in dem das letzte Taggeld bezogen worden ist.</p> <p>Aus praktischen Gründen, die mit den Auszahlungen im Zusammenhang stehen, sind die Daten erst nach einer Frist von zwei Monaten verfügbar.</p>
<p>Kurzarbeit</p>	<p>Unter Kurzarbeit versteht man eine vorübergehende Kürzung der Arbeitszeit oder eine vollständige temporäre Betriebseinstellung mit entsprechender Lohnkürzung, wobei das Arbeitsverhältnis weiter dauert.</p> <p>Ebenfalls als solche berücksichtigt werden Arbeitsausfälle als Folge behördlicher Massnahmen oder anderer nicht vom Arbeitgeber zu vertretender Umstände. Im Einzelfall kann auch eine einzelne Betriebsabteilung einem Betrieb gleichgestellt werden.</p> <p>Die Einführung von Kurzarbeit in einem Betrieb soll vorübergehende Beschäftigungseinbrüche ausgleichen und die Arbeitsplätze erhalten. Die Kurzarbeitsentschädigung bietet somit den Unternehmern eine Alternative zu Entlassungen.</p> <p>Statistisch erfasst wird die <u>abgerechnete und ausbezahlte Kurzarbeit</u>. Aus praktischen Gründen, die mit den Auszahlungen im Zusammenhang stehen, sind die Daten erst nach einer Frist von zwei Monaten verfügbar.</p>

Arbeitsbedingungen

<p>Vorübergehende Nacht- oder Sonntagsarbeit</p>	<p>Als vorübergehende Nachtarbeit gelten sporadisch oder periodisch wiederkehrende Einsätze von nicht mehr als drei Monaten pro Betrieb und Kalenderjahr oder zeitlich befristete Einsätze mit einmaligem Charakter bis zu sechs Monaten.</p> <p>Als vorübergehende Sonntagsarbeit gelten sporadisch vorkommende Einsätze von nicht mehr als sechs Sonntagen pro Betrieb und Kalenderjahr oder zeitlich befristete Einsätze mit einmaligem Charakter bis zu drei Monaten.</p> <p>Die Beurteilung von Gesuchen für dauernde oder regelmässig wiederkehrende Nacht- bzw. Sonntagsarbeit liegt beim Staatssekretariat für Wirtschaft SECO. Diese sind in der vorliegenden Statistik nicht berücksichtigt.</p>
<p>Meldungen von Dienstleistungserbringern aus der EU</p>	<p>Zum Schutz gegen Lohn- und Sozialdumping wurde - als eine der flankierenden Massnahmen (FlAM) zur Personenfreizügigkeit zwischen der Schweiz und der Europäischen Union - eine Meldepflicht eingeführt.</p> <p>Einsätze von EU/EFTA-Bürgern von insgesamt max. 90 Kalendertagen pro Person und Kalenderjahr sind in der Schweiz somit meldepflichtig.</p> <p>Länger dauernde Einsätze benötigen eine ausländerrechtliche Bewilligung, welche durch das Amt für Migration erteilt wird.</p>
<p>Schwarzarbeitskontrollen</p>	<p>Als Schwarzarbeitskontrolle gilt die Überprüfung der Melde- und Bewilligungspflichten gemäss Sozialversicherungs-, Ausländer- und Quellensteuerrecht. Die Kontrollen werden durch die Kantonale Industrie- und Gewerbeaufsicht (KIGA) von WAS Wirtschaft Arbeit Soziales oder andere, direkt involvierte Behörden durchgeführt.</p> <p>Neben der direkten Durchführung von Betriebs- und Personenkontrollen koordiniert die KIGA auch offene Schwarzarbeitsfälle mit den anderen involvierten Behörden (z.B. Arbeitslosenversicherung, Ausgleichskasse, Dienststelle Steuern, Unfallversicherer, Polizei, Amt für Migration etc.).</p>

Kontaktadresse



WAS Wirtschaft Arbeit Soziales

wira Luzern
Bürgenstrasse 12
Postfach | 6002 Luzern
www.was-luzern.ch

Bastian Gschwendtner

Data Scientist
Telefon +41 41 209 09 92
bastian.gschwendtner@was-luzern.ch

[\[Link zu nationalen Zahlen - SECO\]](#)



Amstat Mobile bietet Informationen zur aktuellen Lage und zur historischen Entwicklung des Arbeitsmarktes. Die App kann gratis heruntergeladen werden. Es fallen keine Gebühren bei Download oder durch die Nutzung an. Die Aktualisierung der Daten erfordert aber eine Datenverbindung, durch die gegebenenfalls Kosten entstehen können.

